京城日報　夕刊
六月二十五日（木）
發行所 京城府太平通一丁目 京城日報社

傳家の寶刀鞘を拂ひ 通商擁護法發動さる
朝鮮でも適用 濠洲の邦品重壓に對抗

優秀な日本品の輸入を懼れた濠洲では、どえらい高率の關稅を設け日本品輸入を拒ぎ、さらに國際的重壓を加へたのに對し、帝國政府では濠洲聯邦を相手國として兩國の圓滿なる貿易協定を要望、高率關稅の撤廢を再三交涉したが不調に終り、帝國でも國產品擁護の建前から傳家の寶刀〃通商擁護法〃を敢然と拔き放ち、大洋を挾んで經濟戰を開始した、政府では廿五日附勅令第百廿四號を以つてオーストラリア聯邦を相手國とし、通商擁護法の發動を公布、朝鮮においても直に右法律を適用し、濠洲產の物品に對しては嚴重な許可制度を設け、さらにバター、ミルク、毛皮類には從價五割の輸入稅を增課、商戰の火蓋を切つた、總督府ではこの帝國國家の大方針を深く認識し、多少の不便は我慢して國產品を飽まで支持せんことを要望してゐるが、さらに廿五日次の如く語つた

當局談 昭和十一年六月二十五日附勅令第一二四號を以て濠洲に對し通商擁護法が發動せられ、朝鮮に於ても勿論適用あることゝなつたのであるが、所謂通商擁護法（昭和九年法律第四十五號）とは外國が本邦品に對し輸入防遏等不當なる措置を執らんとする場合、之に對應して貿易の調節又は通商の擁護上必要なる對策を講じ得ることを規定したもので、必要に應じ勅令に依り個々に相手國を指定して發動するものである 今回の勅令に依れば『オーストラリア』聯邦を相手國として指定し、同總督府令を以て輸出入に關する許可申請及屆出等に關する手續を夫々定められたのである、而して此等勅令及總督府令の內容とするところは大體左の通である

一、勅令別表甲號に揭げられたる物即ち濠洲產小麥、小麥粉、羊毛等に付ては朝鮮總督の許可を受くるに非ざれば輸入することを得ざることゝなり（勅令第一條）

二、又勅令別表乙號に揭げられたる物即ち濠洲產バター、コンデンスドミルク、皮類其の他に付ては從前の輸入稅の外に從價五割の輸入稅を增課せらるることゝなつた（勅令第二條）

三、次に勅令別表丙號に揭げられたる物即ち羊毛類に付ては朝鮮總督の許可を受くるに非ざれば之を輸出することを得ざることゝなり（勅令第三條）

四、尙羊毛類に付て濠洲を除く他の國より輸入したる場合に於てもこれを朝鮮總督に屆出でなければならぬこととなつてゐる（總督府令第八條）

二十五日官報を以て之に關する
一、昭和九年法律第四十五號第一條の規定による輸入制限に關する勅令
一、昭和九年勅令第百十九號南洋群島における貿易調節及通商擁護に關し昭和九年法律第四十五號によるの件中改正に關する勅令
以下商工省令並に大藏商工兩省の各告示がそれぞれ公布即日施行された

濠洲に對する通商擁護法の發動に就て

通商擁護法 今日公布さる

【東京電話】濠洲政府の不誠意に對する報復手段たる通商擁護法の發動は二十四日一切の手續を了し
（別表甲乙丙號は省略）

皇太后陛下の御誕辰

【東京電話】皇太后陛下には二十五日御目出度く御五十三歲の御誕辰を御迎へ遊ばされた、この日陛下には時節柄拜賀、參賀、賜饌など行はせられず大宮御所におかせられて御平常と御同樣御靜かに御過し遊ばされた、大谷大夫、竹屋典侍等側近者は大宮御所に伺候拜謁を賜はり御祝辭を奉伺御恐悅申上げた、なほ秩父宮、同妃には弘前におかせられて御二十五歲の御誕辰を御迎へ遊ばされた

カナダ公使更迭

【オッタワ廿三日同盟】カナダ首相キング氏は二十三日下院に於て駐日公使マラー氏を中米公使に轉任、同氏の後任は前英領コロンビア州副總督ブルース氏を任命する旨發表した

警察部長會議

【東京電話】警察行政の刷新を地方に徹底強化すべき現內閣最初の全國警察部長會議第一日は二十五日午前八時半、まづ全警察部長は明治神宮に參拜祈願をこめたのち同九時三十分より內務省大會議室において開會された、劈頭潮內相は直面せる非常時局に處する警察行政諸般の刷新具體化を強調力說せる訓示をなし、警保局指示事項の協議に入りまづ萱場警保局長外關係部長より說明があつての質疑應答を重ね正午一まづ休憩、午後一時より午前に引續き指示事項の協議を續行質問應答を重ねた、尙夜は內相官邸における潮內相招待の晚餐會に臨む

內相訓示要旨

【東京電話】全國警察部長會議席上に於ける潮內相の訓示要旨左の如し

世相の趨向に鑑み一層の努力を傾注し以て警察精神の本義を發揚するは最も喫緊の要務なりと信ず、即ち警察官吏の教養指導に一段意を用ひ執行務を愈よ嚴格公正ならしめ苟くも警察權の發動に間隙なからしむべきは勿論、職權の行使、衆庶の處遇を嚴正に行ふと共に諸般の執行務を通じて國家國民の福祉を擁護すべくこの旨部下に會得せしむるを要す、この際深く警察精神の本義に鑑み靜かに之が振興の道程を省察し、眞にその具現發揚を圖るに最善の努力を拂はれんことを望む

警察機能 は上下一體となつて協心戮力し初めてその完きを期すべし、常に部下の生活に接觸し寒暖を分ち更にその功過を明かにする等、經驗に依つて一段の工夫と努力を致し以て警察一體の實を擧げむことを期すべし（後略）

指示事項

【東京電話】警察部長會議における指示事項

一、警察精神本義發揚に關する件
一、警察通信施設整備活用に關する件
一、災害警備に關する件
一、犯罪手口表取扱及び規定實施に關する件
一、暴力行爲等取締に關する件
一、犯罪被疑者取締に關する件
一、不穩文書取締に關する件
一、農村衞生狀態改善に關する件
一、結核豫防國民運動の振興に關する件
一、國民防空に關する件
一、醫療普及に關する件
一、麻藥取締に關する件
一、產業勞働の調整に關する件
一、勞働者災害保險金給附に關する件
一、退職金、積立金及び退職手當法に關する件
一、健康保險業務改善に關する件
一、共濟事業に關する件
一、市街地建築物法適用に關する件

各知事が有益な意見を發表！
道知事會議（第三日）

道知事會議第三日は廿五日午前九時から本府第一會議室で開催、會議は前日に引續いて道經營諸問の二項目に對し、各道知事から詳細なる答申があり、次いで社會施設の改善策及中等教育擴充策に關し各知事から約二百項目に亘つて有益な意見が交々發表された、更に安井京畿道知事は道內の社會施設の改善策に對しては都市と農村に分けて改善策を具體的に發表したが、この案に對しては本府の參考になるものが多かつた、本府ではこれらの意見を取纏め、これによつて本府の社會施設の改善及び中等教育擴充策の具體案を作り、これを基礎として明年度の豫算を編成することゝなつた

國策に名を藉る 豫算分捕主義の政策
三長官の閣議中心論に基いて 相當程度抹殺されん

【東京電話】廣田一新の革新政策を期して各省より具體策が提出されるが、その數は夥しい數に上ることは必至である、よつて政府はこれが一齊に提出された場合には收拾し難き混亂狀態に陷る惧れあり、斯論の混亂を避ける方法として各省の所謂重要國策をある程度まで默殺して如何なるものを國策として決

の重要國策は必ずしも政府が採用しなければならない性質のものではなく、大いに取捨選擇すべき必要があり、內閣においてもその論議に當つて絕對的に拘泥すべきものではなく、國務大臣は全く白紙の見地から眞に重要なる國策を決定すべきであるとなしてゐる、而して閣議の間には目下各省で審議立案してゐる國策は成案を得て直ちに政府に提出するといふよりもむしろ國務大臣の參考に資すべきであるから閣議は如何なる立場と離れ所管省の如何に拘束される必要はないとの意見もあり、結果三長官の閣議中心論に基き國策に名を藉りた豫算分捕り主義の政策は相當程度抹殺されるものと見られており、これに對する各省の態度は俄然注目されるに至つた

線外

宮內大臣秘書官長白根竹介君は外出嫌いで退人しても一日中家にじつとしてゐたことがない、行くとこがないと市電やバスに乘つてあてもなくぐるぐる廻つて歸る趣を押へることにしてゐる、或る日、何かの都合でこの慣例を破つて家にどくろをまいてゐると、女中さん氣を利かせ「あの今日は何時の御出勤でございますか」に目を白黑

內地と聯繫して 外地も或程度の增稅
遞信鐵道の增收と共に一般會計繰入れ
大藏省議で研究に意見一致

【東京電話】大藏省は二十四日午後一時より藏相官邸に省議を開催、馬場藏相を中心に主計局所管特別會計の增收策につき協議午後五時散會したが、席上十一年度各特別會計の繰入金をなす餘裕ありや否やを研究せる結果、外地特別會計には或程度の增稅を行はしめると共に、遞信鐵道兩會計にも增收を圖らしめ、以て相當額を一般會計に繰入れしむべく今後大藏當局において具體案を研究すると共に、關係各省に對しても折衝を行ふことに意見一致を見た、即ち各特別會計は昭和十一年度豫算編成に際して減債基金繰入れの增加の外二千四百萬圓の繰替使用を實施したのであるが、十二年度豫算においては所謂廣田內閣の革新政策實現に伴ひ著しく豫算が膨脹し、これがために一般會計は國民の擔稅力の限界に達して增稅を斷行することゝなつてゐるので、各特別會計においてもこれと並行して多少の犧牲を拂はしめんとするとが財務當局の意向である、尙外地の國稅一人當り負擔額は左の如く內地に比較して著しく輕少であり、相當擔稅力の餘裕ありと見られるので、內地の增稅案と聯繫して增稅の具體案を立案せしめることとし、大藏當局としては近く大體の檢討を終つた上で各特別會計ごとに一定の增稅額を提示する意向である、而して遞信鐵道兩省に對しても同樣一定の繰入額を要求する筈であるが、大藏省としては國防分擔金とすることを避け、一般的付金或は繰入金の形式をとる意向である

▲內外地一人當り租稅負擔額比較（九年度決算額）內地一二、一七（外地）朝鮮二、四五 台灣四、九九 樺太五、七七 關東州五、二二 南洋二七、四三（但し砂糖消費稅を除外せるもの）

綿羊の積極的增殖
明年度から十年後に五十萬頭
各道に飼育地區を設ける

總督府では南棉北羊の旗印の下に十ケ年計畫で北鮮一帶に十萬頭の綿羊を輸入增殖、非常時突破の待望資源であつたが、綿羊購入先の濠洲が高率關稅を布いて帝國との通商關係に障壁を設けたので、二十五日から日本も通商擁護法を以つて報復戰を開始したので、本府の綿羊計畫にもこれを契機として大增殖を行ひ、明年度から十ケ年後に五十萬頭增殖する計畫を樹立これに伴ひ全鮮各道に綿羊飼育地區を設け、豫算も從來の年々二十三萬圓を明年度から一躍每年百萬圓に擴大して綿羊の積極的增殖を行ふことになつた、今後は濠洲の態度を注視し、綿羊輸出に配慮を加へる場合においてはニュージーランドや北米から綿羊を輸入する計畫である

拓務省參與 けふ初顏合せ

【東京電話】拓務省は拓地植民並に貿易關係に關する關係者との圓滑なる聯絡を圖るため、過般拓務省に參與を設置したが、二十五日正午から三田の拓相官邸に初顏合せを行ひ、午餐を共にした後拓地植民方針並に貿易關係につき夫々腹藏なき意見の交換を行ひ午後二時散會した、今後も同會議を屢々開いて月例會議に遺憾なきを期する意向である

日米關係の 調整打開へ
芳澤前外相が渡米

【東京電話】元外相芳澤謙吉氏は來る七月二十九日横濱出帆の大洋丸で渡米することになつた、氏の表面的要件は今夏北米ヨセミテに開かれる太平洋問題調査會第四回總會に日本代表として出席することにあるが、日米經濟關係確立の微妙なる現狀に鑑み之が全面的調整に就ては有田外相も就任以來慎重考慮してみたが、過般來齋藤駐米大使歸任の際も特にアメリカ政府を打開せしめ諒解を遂げる所があつたが、今回は更に芳澤氏の腕を借り日米關係の調整打開の一礎石たらしめんとしたものである、從つて同氏は八月十五日より二十九日まで會議に出席後ワシントン、ニユーヨークを訪問しルーズヴェルト大統領、ハル國務長官をはじめ日米關係の現狀につき意見の交換をとげる筈で、その成果には多大の期待を持たれてゐる、今回の渡米につき芳澤氏は麻布の私邸で左の如く語つた

自分のやうな一介の浪人が米國へ行つた所で大したことは出來ないから餘り期待されては困る七月二十九日横濱を出發するが向ふへ行つてからの豫定は今のところ何も決つてゐない、折角向ふに行くのだから勿論ワシントンやニューヨークへも出かけたいと考へてゐるが何時誰れと會つて何を話すかといふやうなことは一切向ふへ行つてからのことだ、歸りの日時も豫定も決つてゐない

鐵道事務所の 順天設置に就て
吉田鐵道局長は語る

既報の通り鐵道局では南鮮新線鐵道事務所を順天に設置することに決定、廿五日吉田鐵道局長は次の如く語つた

この度び 南鮮方面に鐵道事務所を增設するについて候補地として光州、順天の兩地を慎重に調査研究した結果、業務管理運營上の見地より順天に設置と決定した、光州は全南の主都として同地方の中心地であり、從つて各般の施設も又備はつてをり、便利が多いことは勿論であるが一方近き將來に於て完成すべき慶全南北兩線及光州線全通の曉における交通情態に對處せしめ**更に南鮮**の重要港で釜山と並び內鮮連絡の門戶として最近頓に重要性を加ふるに至つた麗水港との關係を考慮すれば鐵道事務所の位置としては順天が最適地と認められたのでかく決定するに至つたのである、近くこれが正式決定の手續を採ると共に開設に關する諸般の準備を進める

野村大將北鮮視察

滿洲、北支方面視察中であつた軍事參議官野村吉三郎海軍大將は副官江口穩積大尉帶同、廿八日大連發旅客機で正午頃京城飛行場着、午後三時五十分發列車で北鮮視察に向ひ、咸興、羅南、羅津を經由七月二日清津發サイベリヤ丸で敦賀經由歸東の豫定であるが途中長津江水電、興南朝窒工場、羅津築港、清津魚油會社の狀況を調査する

人

◇鈴木釜山鐵道事務所長 廿五日入城朝鮮ホテル
◇高井春五郎氏（朝鮮郵船株式會社營業課長）就任挨拶のため二十五日本社來訪
◇山田勝氏（同前）御暇挨拶の爲め同上、何れも二十七日午後三時京城驛發赴釜
◇藤平泰政氏 挨拶の爲め廿五日本社來訪

天地玄黃

實業家や學者に意見をきかぬ前から、各省立案の重要國策が卅數件あるさうな、重要國策が
◇
庶政一新とは政治の方向轉換である、肥料會社を儲けさしても農民大衆を苦しめるやうでは、百の重要國策何かせんである
◇
對伊制裁の總頭人であつたのが、俄然イタリーと軍事協定を結ばうといふお國柄ぢや、オリンピックへの棄權位は朝飯前ぢや

本日朝夕刊十六頁

愚禿頭巾（163）
吉川英治作　山村耕花畫

東國篇

一念一植（五）

英彦の山の影が、田水に落ちてゐた。親鸞は、泥足を洗つて、
『アア、今日もよい一日を送らせていたゞいた』
と腰を伸ばした。
草庵へ歸つても、
『愚禿の親鸞には、いとも勿つない大臣ですが、今日も御力をかつて、よい政化の一日を暮らしていたゞきました』
彌陀如來の壇に灯燈して、さう感謝しつゝ、念佛してゐた。
その灯影をのぞいて、
『お上人さま、有難うございました』
『お上人さま、おやすみなされませ』
歸つてゆく百姓たちも、聲をかけ、禮拜して、散々に、宵暗の中へ消えて行く。
と——そこへ。
運位といふ弟子の取次であつたが
『稲田在の爺が、折入つて、お願ひの儀があると申して參りましたが……』
と云ふのである。
親鸞は振向いて、
『そちらの淨しい端へ、通してくだされ』
親鸞が、そこへ起つと間もなく、稲岡の庄屋と二、三人の爺が恐る恐る縁先へ廻つて來た。
『ずつと、お上りなされ、何を遠慮してござる』
庄屋たちは、緣の端へうづくまつて、
『いえもう、夜になりました故にこゝでお願ひだけを云はせて戴きまする』
『この親鸞に、おそろひで、願ひとは何事な？』
『先頃、世間のうはさでは、お上人様が、大澤の池に棲んでゐる惡蛇を、念佛の功力でお鎭めなくだされたとかで——えらい噂でございます。わしのはうの稲岡でも、念佛でなければ極樂へは行かれぬと、誰がにはかに說教壇を造り、ろしい庵主を、そこへぜひお上人様に時折來てもらつて、有難い法話を聞かせていたゞきたいものぢやと申しますので……いかゞでございませうな、村の者一同のおねがひでございますが』
と、交々に頼むのだつた。
親鸞は、すぐ承知して、
『參りませう』
と答へた。
餘りにかんたんに承知してくれたので、使に來た庄屋たちは、かへつて意外な顏したが、親鸞は、それは當然自分のするおつとめであつて、賴まれる筈もなく、さういふ希望を抱いてゐる人々のゐる村なら、どんな都合を繰合せてもすゝんで行くと云ふので、庄屋たちは、
『なるほど、うはさに違はぬ上人樣ぢや』
と、欣んで日やその他の打合せをして、いそいそと歸つた。
と、彌陀堂のある一室には、いつものやうに、上人を圍んで夜話りを聞かうとする百姓たちが、もう八、九名つめかけてゐたが、怖ろしい蛇の噂が語つてゆくとすぐ、親鸞を囲んで、
『お上人様、なぜ稲岡へゆく事を承知してやつたのでございますか』
『何とか云つて、後からでも、お斷りなされ、はうがようございます』
と、不安に滿ちた眼をして云つた。
親鸞は、顏を振つて、
『なんの、あゝいふ賴みでは、千里の旅でも、斷らぬ。——あなた方は又、何でわしを止めなさるのか』
『でも……』
と、口籠つてゐたが、顏を見あはせた後、一人が膝をすゝめて行つた。
『お上人樣のお命を狙つてゐる者がござりますでな。……御油斷はなりませぬぞ』

イタリー政府 外交刷新斷行

【ローマ廿三日同盟】イタリー政府は新外相チアノ伯の下に外交陣營の刷新を斷行二十三日次の如く發令した

前外務次官スーヴイチ任ワシントン駐劄大使、ワシントン駐劄大使ロッソ任モスコー駐劄大使、モスコー駐劄大使アテンチノ男任ワルソウ駐劄大使

世界之家庭藥
メンソレータム
備あれば患なし
ハイキングにピクニックにメンソレータムの御用意はもはや萬人の常識です
效能 肌あれ 陽やけ 外傷 火傷 毒虫 蚊 齒痛 頭痛 神經痛 痔疾 お化粧下 髭そり後
定價 二十五錢 四十五錢 九十錢 一圓八十錢

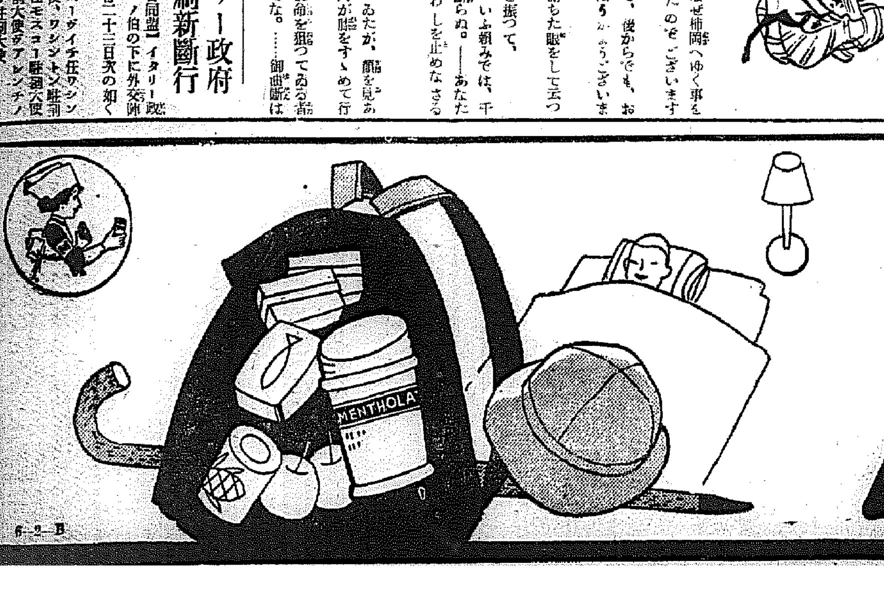

新鴨綠江の大鐵橋 局鐵自慢の設計

爆彈位ゐにビクともせず

總工費三百六十餘萬圓を投じ今年から着工して昭和十五年末に完成する新鴨綠江の國際鐵道橋は目下鐵道局で鋭意調査を進めてゐる一方設計を急いでゐるが、國防上重要地點に當るので世界に類例のない頑強そのものゝ橋とするため非常な苦心を拂つてゐる、注目すべき點は從來の釣り橋は彈丸を一二發喰らつたら墜落して橋は破壊されてしまふやうなものであるが今度は少々な空襲にはビクともせぬ新設計を施したもので、我國架橋技術のエポツクメーキングたるものといはれてゐる

金塗業者（三）に酒を強要し斷られるや割木やブリキ罐で金君を毆打…妻はじめ、更に金君の家族にも暴行して鍾路署へ檢擧された

前科七犯お尋ね者 盛り場荒し

官名詐稱や無錢遊興

廿四日夜、京城達莱町で喧嘩を賣つて步く醉つ拂ひを龍山署刑事が取調べると、弘前生れ前科七犯神藤莚（三）とて最近京城の盛り場を荒し廻つてゐたお尋ね者と判つた、神は去る廿一日喧嘩友達の齋雲町自用男（三）と新町富美家で遊び、つけ馬と一緒に櫻井町一丁目の知らぬ他人の家まで來て裏口から逃れたり、その他にも本町署黃金町三丁目交番の巡査であると官名詐稱して黃金町通りの古着屋を荒し廻り、巧に變裝して或は龍山郵便局員と稱して料理屋を荒してゐたもので、本町署でも捜してゐた男 目下自供した無錢飲食は廿件にのぼつてゐる

汚物調査 けふも委員會

京城府の第二回臨時汚物調査委員會は廿五日午後二時から府廳會議室で開催 西龜本府、天岸道衛生課長、水島城大教授、山本慶産、原田…方、松村理財各道課長、野村京畿…署長、府內各警察署長、高陽、楊州、始興、金浦の五郡守及び府會汚物調査委員、府議、甘庶委員長以下各課長出席 協議事項は糞尿に關する汚物の收去、運搬、終末處理等の根本問題で膨脹する都市の汚物處理問題は緊急を要するだけに從來の肥料施肥法の消化能力に就いて研討し、肥料促進製造、消毒施設等も考究される筈である

御進物には 新装の商品を取揃へ 大和軒の五色羊羹 本町一丁目入口

"朝鮮の同胞號" 羅南から京城へ

第二コースの最終路

【羅南電話】二十三日北鮮最後のコースを羅南飛行場から無事飛行を行つた朝鮮同胞號は、廿四日惡天候に阻まれて出發を見合せ同夜半から相當強い降雨あつたが廿五日午前八時頃やうやく晴れて雨雲も散じたので、待ちかねた同飛行士は午後零時十分鐵道に挨拶して愛機に搭乘、同二十分離陸、羅南上空を一周して飛んで雲とざす羅南の遙かなた八隊を後にした

卸 小賣 ネクタイ專門 京城本町二丁目 青木支店

熱河の沙漠の中に 靈藥を探す旅

城大の杉原教授、石戶谷講師

滿洲國建國とゝもに京城帝大では地理的その他の特殊關係に鑑み、盛んに『學業生をあの曠野に進出活躍せしめよ』との叫びが高くそのためには實地を踏査して眞の認識を深めるに如くはなしとて每年夏期休暇等を利用しては莫大な費用と決死的冒險をものともせず、色々な研究班、學生視察團を送り出してをり今年も既に今村教授一行の人類學研究のための北滿旅行と文學部泉靖一君一行のオロチョン族研究のための興安嶺踏渉計畫は既報の通りであり、その結果は各方面から注目されてゐる折柄、こんどは同大學醫學部杉原教授と石戶谷講師が研究慾に燃えてとはいへ若人も及ばぬ冒險計畫を發表して

話題を投げ

てゐる、即ち約一ケ月の豫定で熱河の神秘な沙漠の中に漢方藥材及び藥用物の調査に出かけることになつた、八月中旬頃京城を立ち、錦州、朝陽、赤峰を經て烏圓城、大坂上等を根據として單身徒步で、燃える沙漠の中に神秘の藥草を求め步いた後承德、北京に出て

漢方藥局及

市場の調査と文獻及資料を蒐集して歸るはずである

城大研究班相次いで入滿

永登浦の飛込轢死

【永登浦電話】廿五日午前九時五十分仁川發京城行第四〇八號列車が永登浦驛から一キロ離れた所を通過中十八歲位の娘が飛び込んで轢死、身元調査中、女は約廿日から精神病らしく永登浦を彷徨してゐた

亂暴な同宿人

京城府諫町一五勞働組合宿泊所止宿の…（二）は廿四日夜同宿人…

金剛山 神溪寺附近で

少年團敎育の指導者が實修

集る者全鮮から六十名 學務局長から參加獎勵

朝鮮敎化團體聯合會では來る八月十日から十六日まで一週間、外金剛神溪寺附近に少年團指導者實修所を設け、少年團敎育指導者を養成することになつた、所長は大日本少年團聯盟理事陸軍少將酒井鎬次氏で會員は六十名である、學務局でも實修所設置に贊同、廿五日富永學務局長は各道知事及び師範學校長に對し、實修所入所會員の選定及び參加獎勵の通知を發した、入所資格は中等學校卒業程度の學力のある人で、現在少年團の指導に當つてゐる人や學校職員及び敎化事業團體役員公吏に限られてゐるが、朝鮮では最初の試みであるから各方面では非常に期待してゐる

京城神社で 夏越の大祓式

京城神社では來る卅日午後八時京城神社で夏越の大祓式と鎮火祭を執行、式後引き續いて各人の罪穢を附物人形を漢江に流す神事と、邪氣不淨を拂ふ輪くゞり神事をも行ふ、なほ鎮火祭後で萬靈一萬個を頒配して火防に對する神德を一般に普からしめるはず

遊女伴れた三少年

咸興から親の金を持出して 危險！一步前でストップ

廿四日正午頃、漢江へ遊女風の女二人と十五、六歲の少年三人、都合五人が連れだつてドライヴと洒落込み、ボートに乘つたのを龍山署員が調べると、飛んでもない醉つてゐる子供達と判つた―少年は咸南咸興本町鐘山榮晃の長男□敬君（二）とその友人同本町□明□君（一）同黃金町一丁目…は京城西四軒町…の父の金四十圓を持出し、附近の友人を誘つて廿一日朝七時頃京城へやつて來た、都の中は賑やかな市中を見物して、夜は…館で映畫見物、さて泊る家を探して步くうちに西四軒町に迷ひ込んでしまつた、たまく金剛樓の前で『泊る家はないか？』とたづねたところ、歡待され、少年達大いに喜んで、たんまり食べて、晚の宿料十九圓也、しかもその翌朝連れ立つてドライヴと洒落込んだもの

のである、龍山署で說諭されて少年達は惡いてゐるが、危險の一步手前で救はれたこの少年達は親御さんの迎へを待つてゐる

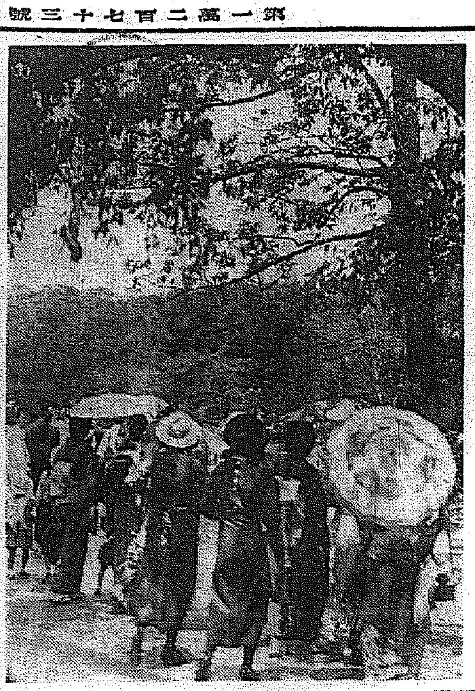

◇…けふ昌慶苑の風景…◇

元妓生を躍らして

富豪の息から大金捲上ぐ 不良檢擧、主犯は逃走

最近京城府內に不良團が一團となり、元妓生などを役者に躍らして地方人や富豪の息子などを巧に操り多額の金品を捲き上げてゐる事を探知した鍾路署司法係では廿五日早朝京城淸進町九五元妓生金貞淑さん（二）方の踏込みを襲ひ、金女はじめゴロ〳〵してゐた男數名を檢擧、取調べた結果、男達は數ヶ月前から金女を役者に使つて、府內某富豪の息子李某（二）假名から現金約二千餘圓を捲き上げてゐた事が判つた、主犯は早くも身の危險を感じて姿を晦ましたので搜査する一方、被害者についても大金の出所を追求中である

今晚のラヂオ

六時ラヂオ見學（東）德川夢聲▲六時二五分心田開發講座佐藤聚群▲七時三〇分講演（京）松井元興▲八時常磐津（東）常磐津兼太夫外▲八時二五分敍事曲（名）豆千代外▲八時四〇分物語（東）巖谷子▲九時管絃樂（東）宮內省樂部オーケストラ

人蔘實母散

婦人の夏は海山にされど貴女の健康は！ 子宮病の道 産前産後 京城 朝鮮製藥合資會社

二つ相手にした方が投票などにおいて屢々有利になるといふことは信ぜられる

ラツール伯の言葉

東京・倫敦・ヘ市何れか 次のオリンピック爭奪問題

【パリ廿四日同盟】ラツール伯はフインランド、ヘルシンキの次期オリンピツク大會開催に關する話合を前にして廿四日パリに到着、イギリスのオリンピツク大會開催について左の如く語つた

今や一九四〇年のオリンピツク開催について東京、ロンドン、ヘルシンキの三國が立候補して世界の視聽を集めてゐる、自分としては公正な立場に立たなければならない役にあり、三國のうち何れの地にするかといふことは言明出來ない、ヘルシンキの設備を視察して歸つて來たが設備については概ね滿足すべきものがあつた、ロンドンが立候補したからと言つて決して東京開催の機會が少くなつたと云ふことはない、却つて一つよりも

佛國セ軍港で 空中衝突頻發す

今度で七回目の椿事

【パリ二十四日同盟】二十四日午後セルブール軍港上空において演習中のフランス海軍の水上機二機は同時に離水せんとした瞬間、內二機が衝突、一機はその場に墜落大破し、搭乘者二名は即死、他の一機は大破損を被つたまゝ數百米吹き流された後これ又墜落、搭乘三名のうち二名は機から放り出され一名は機の下敷となつて慘死を遂げた、過去數ケ月間にセルブール軍港に飛行機衝突事件頻發し、今回で七回目、當局は委員會を設けて原因の調査を命じた

龍山野砲隊が 大邱で演習

龍山野砲第二十六聯隊では大邱步兵第八十聯隊と呼應して、來る七月一日から一週間大邱地方において聯合演習を擧行することゝなつた

各線の見廻り

業務監察制度實行のため 最初の監察員北鮮を巡視

鐵道局では運輸業務其他の激增に伴ひこれが連絡統制に官紀の緊肅、業務の改善に努める爲め、去る四日業務監察規定を制定したが來る卅日から臨時監察員中島副參事、二宮、生田、工藤、杉尾諸氏を左の日程で城津、淸津に派遣し引續き全鮮の監察を行ふ筈である

▲卅日淸津工場、城津驛▲七月一日、二日城津建設事務所▲三日…▲四日同列車區、同機關區▲六日同檢車區、同客貨區▲七日同保線區、同電氣區

釜山から新義州へ 電話ケーブル

遞信省の技術者來城す

釜山、新義州を眞一文字に繋ぐ通信の中央線一千萬圓の大工事電話ケーブルの施設は本年度から三年繼續事業として着工されるが、この重大使命のもとに遞信省技師新任日滿電話架設工事部長村上元紀氏外廿四名の一行は廿四日午後二時廿分來城した、常分事務所は中央電話局內に置くが何れ適當な事務所を求めて移轉する筈である

都市對抗朝鮮豫選組合決る

七月三日から

大每主催全國都市對抗野球朝鮮豫選の組合せは左の通り決定した（何れも京城球場）

三日（午後四時半）全京城對淸津北鐵

四日（午後一時半）大田鐵道對平壤實業

同（四時半）全大邱對第一日の勝者

五日（午後二時）決勝戰

遞信局のボートレース

遞信體育協會水上競技部では廿八日午後一時から漢江コースで漕艇大會を開催することゝなつた

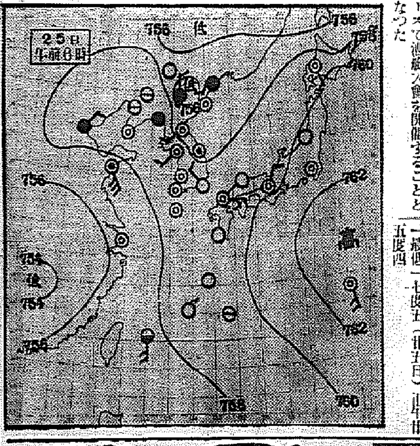

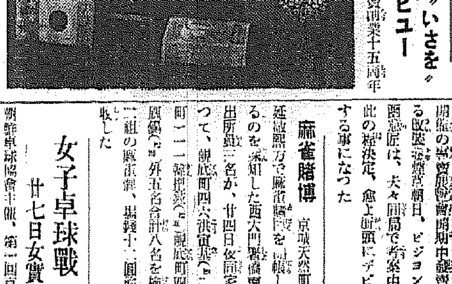

"かをり"と"いさを" 新煙草デビュー

來る七月一日の專賣局紀念日を期し發賣する新製品、兩切高級煙草「かをり」（十本入二十五錢）及軍人專用「いさを」（十五本入五錢）並に同日より向ふ十二日間商工獎勵館を會場として開催の專賣局紀念展覽會期間中頒布されるピジョンの小函意匠は、夫々同局で考案中の處此の程決定、愈よ街頭にデビューする事になつた

各學校に齒醫者

けふ二名の醫者任命

京城府學務課では府內各初中等學校生徒の口腔衞生保健の見地から、既報の如く囑託齒科醫を常置し巡回診療を行ふこととなり、廿五日二名の齒科醫を任命した

城大弓道部初遠征

あす九州へ

城大弓道部は九州に遠征すべく、マネージャ中原哲夫君、主將鷲尾君外選手十名は廿六日午後十時五分京城驛發、廿七日釜山軍と第一戰を交へ、廿九日は九州帝大、七月一日は長崎醫大、同五日熊本醫大の順で轉戰することになつた

麻雀賭博

京城天然町九二延福順方で麻雀賭博を開帳してゐるのを探知した西大門署派出所員三名が、廿四日夜同家を襲つて、蓬萊町四六洪寅基（二）通仁町一二一韓柱永（二）觀底町四五韓國鎬（二）外五名合計八名を檢擧、二組の麻雀牌、場錢十一圓餘を押收した

女子卓球戰

廿七日女實で

朝鮮卓球協會主催、第一回京城女子中等學校卓球大會リーグ戰は廿七日午前九時より京城女子實業學校體育堂で開く、參加校は女實、同德、第一、女商、淑明、女高、第二の七校、女子卓球對抗試合は京城では初めてであるだけに興味を惹いてゐる

全般天氣豫報 26

黃海 京畿 忠南北	南東乃至南西の風弱く	一般は曇つたが霧のかゝる所もある
全北 全南	東乃至南の風弱く	一般は曇つたが霧のかゝる所もある
慶北 慶南	北東乃至南東の風弱く	一般は曇つたが霧のかゝる所もある
平南 平北	東乃至南の風弱く	一般は曇つたが雨の降る所もある
咸南北 江原	南乃至西の風弱く	一般は曇つたが霧のかゝる所もある
咸南北	南東乃至南西の風	一般は曇つたが雨の降る所もある

仁川の潮時（26）

	午前	午後
滿潮	九・五〇	一〇・一〇
干潮	三・五一	四・二〇

京城地方【今晚】曇り勝ち【明日】同じ

仁川地方【今晚】風弱く曇【明日】風弱く曇海上では霧がかゝる

●京城溫度（廿四日）最高廿九度一 最低一七度五（廿五日）正午廿五度四

世界音樂名盤集

バッハよりブラームスまで

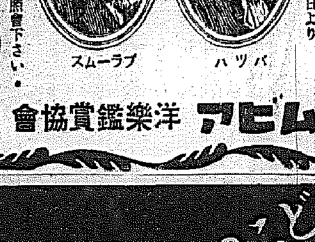

●詳細は特約店にて御照會下さい●

コロムビア 洋樂鑑賞協會

十二大家が撰出せる十六樂聖の代表作を樂み作ら審查員諸先生が分擔執筆の懇切な解說を通じて誰方にも學び得る音樂常識の寶庫！

豫約募集開始！ Columbia 日本蓄音器商會 製造販賣 株式會社

審查員（イロハ順）伊庭孝先生 堀內敬三先生 田邊尙雄先生 牛山充先生 野村光一先生 野村あらえびす先生 山田耕筰先生 山根銀二先生 增澤健美先生 兼常淸佐先生 小松耕輔先生 園八鶴輔先生

使用原盤 全部未發賣

第一回頒布レコード 解說者 山田耕筰先生御執筆 モーツアルト メヌエット 伯林フイルハアモニツク管絃團 モーツアルト 土耳古行進曲 ギーゼキング（ピアノ）

▼毎月一枚宛頒布。（十二吋特殊レーベル）十二ヶ月完了
▼美麗アルバム贈呈（製作者氏名入）
▼毎月その月の作曲家額面用肖像畫贈呈
▼募集期間 八月十日まで
▼頒布開始 七月十日より

坂井耳鼻咽喉科醫院 京城本町二丁目入口 醫學博士 坂井清 電話本局四二〇

キユーピーマヨネーズ 新鮮な野菜サラダを召上れ

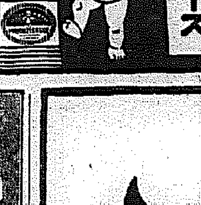

桃屋の桃とびわの詰

イマヅ芳香油 便所くさみ止 万香を發し臭氣を止む 南京蟲家ダニ退治は蠅取粉こ 作川が一番 中田商會 有に店藥

汽機汽罐高壓喞筒土木建築鑛工用機械工具 特許 中根式索條捲揚機械 中根式最新型コンクリート混合機 京城岡崎町 中根機械合名會社

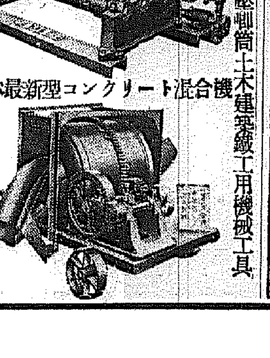

日本一 不二わた 天使綿 天使絹綿

とろりお口にとけこんですら〳〵躰にしみこんで鉄より堅く固めます！

菓子店にあります 五銭です そへものはキスです

鼻の病には オフハヤシ 大林鼻專門藥 定價三〇 五〇

內科一般特ニ 呼吸器、心臟、腎臟、血壓、諸病 佐藤內科 院長 醫學博士 佐藤小五郎 京城永樂町二丁目 電話本局（2）二八八四 普通病室 隔離病室

味の良い キッコーウエウ醬油 こどの御家庭にも 京城 嶋屋釀造株式會社

滿洲視察序に金塊密輸を企つ
とんだ不心得男二人參加 あつさりと立往生
面汚し視察團 玄關の裏き目

【新義州】忠清南道の滿洲商工視察團一行二十六名は二十三日午後十一時着の列車で新義州に下車し稅關を通つて安東を視察に出掛けたが、一行中に不心得千萬にも多額の金塊の密輸を企てた不良者二名が參加してゐることを新義州署で思想警察部からの手配によつて有無を言はさず檢擧し目下取調べ中、このため他の二十四名は全部新義州にストップを喰ひ忠南の代表的商工視察團だけに一行はスッカリ面を腐らしかゝる面汚しをした以上到底滿洲視察はよき結果を得ることは出來ないと視察中止の議論も出で、玄關口でとんだ物議を釀してゐる

練習艦春日 釜山へ入港

【釜山】既報、海軍航海學校練習艦春日は廿四日午前十時半釜山入港赤崎半島沖合に碇泊したので土屋府尹は同艦を訪問、府民を代表して清酒菰冠り一樽、するめ一連を乘組員に贈り勞を犒つた、同艦は廿六日午後鎭海へ向け拔錨の豫定

呆れた十三歲の迷子
親切に連れ歸つたもの〻 平壤署で處置に困却の態

【平壤】ことしあらうに十三歲になつた平壤娘が迷子となつた呆れた話——廿四日平壤署人事相談所に府内上需里二八黃炳七氏が一人の娘を連れて來て「この娘を警察の手で親元に歸して下さい」といふので事情を尋ねて見ると同日黃氏は所用あつて中和郡中和面檜厝里にある同氏所有の果樹園に行つたところ附近の部落民が平壤から迷つて來たといふ自稱尹基妍を連れて來て平壤に歸してくれといふので連れて來たが自分の家は平壤警察署附近だといふのみで一向その要領を得ないので困りはてゝ人事相談所を訪ねたといふのである、同署でもさつぱり所が判らず處置に困つてゐる

氣弱の拳鬪選手
馘になつて叱られ あつさり鐵道自殺

【大邱】二十四日午前九時三十七分大邱着北行の特急「のぞみ」が七星町構内踏切りに差しかゝつた際矢庭に遮斷機を潛り越えて一名の洋服青年が線路に飛び込み、あつといふ間に機關車と正面衝突、二十間ひきずられてむごたらしくも頭蓋骨粉碎、手足ばら〳〵の轢死を遂げた、大邱署から係官、西尾公醫を帶同して駈けつけ檢視した結果右は西城町八五洋服職人金成浩(二)と判明、この一月頃まで京城の拳鬪クラブにゐたボクシング選手で、二月頃歸鮮し洋服職人となつたが、この頃、勤め先を解雇され自宅に歸り家人に叱責されたのでカッとなつて列車にパンチを揮つたものである

青年の死體
魔の井戸に うかび上る

【群山】去る二十四日朝府内月明町高女校下堀井戸に腐爛しかゝつてゐる男の死體が浮いてゐるのを洗濯女が發見、群山署では前田司法主任が高橋公醫と共に現場に急行檢視を遂げたが死體は二十歲前後の朝鮮人青年で死後四、五日を經過して居りシャツを着てはゐるが褌もズボンもはいて居らず、たゞ鳥打帽子が死體と共に浮いてゐたので遺留品とてなく死因や身元は全く不明である、同井戸には去る七日も朝鮮人男の投身自殺がありこれまでに十人近くの自殺者があるので附近では魔の井戸として恐れられてゐる

ちよつと一休み……農村スケッチ

やくざ狩り
七十六名を 大邱で檢束

【大邱】暑氣に比例して軟派硬派の不良輩が横行し夜の散歩客を不安がらせてゐるに鑑み大邱署では廿三日夜から二十四日午前二時までこれらのやくざ退治を斷行したが、網に引掛つた徒輩七十六名を數へた、全部朝鮮人で右のうち三十九名を説諭し、三十七名は嚴重訓戒して歸宅を許したが、この驅除は府民から大いに喜ばれてゐる

平壤の怪盜
金庫を浚ふ

【平壤】二十二日午前一時頃府内萬壽臺菓子製造業大金常方に何者か侵入し前日の賣上金百四十圓在中の手提金庫を盜んで行つたのを同二時頃歸宅した主人が發見大邱署に急報したので同署では犯人を搜査中、二十三日午後一時頃被害者方より約二丁位離れてゐる仁興里の墓山にメチャ〳〵に破壞されてゐる前記被害者方の金庫を大邱署員が發見した、犯行のやり口から見て相當の曲者の仕業のやうであると、犯人を嚴探中

喧嘩男
過つて殺人 仲裁人受難

【群山】沃溝郡羅浦面金成八(三)は廿三日午後九時頃同面の酒幕で飲酒中相棒の李某と喧嘩をはじめ李を威嚇すべく振り上げた草刈鎌を仲裁に入らんとした田炳玉(三)の頸に突き刺し頸動脈を切斷し道立醫院に擔ぎ込んで應急手當を施したが廿四日朝死亡したので金成八は過失致死で目下群山署で取調べ中

呆れた少年

【平壤】府内南町一七方龍錫(一七)は八千代町藥種商大隈善助氏方に屆けられてゐるのを奇貨として同家の商品を盜み出した外同氏の名義をもつて仕入先から卵、生姜、罐詰等を詐取しこれを京市里で安く賣却してゐたことがこの程發覺、平壤署に檢擧されたが同家で前後廿七回の犯行を重ねた外他にも相當の犯行をなしたものと見て嚴重取調べ中

害獸狩立て
軍威署で勢子動員 僅に猪一頭射止む

【大邱】軍威郡缶溪面兩山洞東山洞一帶に近來の如く猪や狼が出沒して苗代、麥作等を荒し廻るので去る二十日午後三時から二十一日午後四時まで軍威警察署員、郡面吏員、獵友者、洞民百五名が獵銃五挺を携へて害獸狩りを行つたが、雨天のため成績あがらず僅か猪一頭を射止めたにすぎなかつたので、今一度近日中に兩洞の八公山一帶に巢喰ふ害獸狩りを決行する筈

發動機船を沈めた
不埒な鯖漁船
救助もせずにそのまゝ逃走 遭難者は全部無事

【釜山】去る廿三日夜午後九時頃鎭海灣加德水道を馬山へ向け航海中であつた釜山府大橋通り金谷回漕店所有の發動機船朝日丸(一二〇噸)が闇夜の海上から現れた船名不詳の鯖巾着漁船と右舷中央部で丁字型に衝突、見る〳〵間に破壞されて沈沒した、朝日丸の船長以下四名の船員は破片に取りついて漂流中を折りよく釜山へ向け附近を航行中の大倉町二丁目加藤回漕店の太平丸に救助されたが損害は船體積荷等約四千圓の見込みである加害船が朝日丸を沈沒させた巾着網漁船は不埒にも遭難船員を救助もせずその儘闇中に姿を晦まし逃走したのでその筋では手配捜査中

幼兒雲隱れ

【定州】端午の賑ひ物騷中に人波に呑まれた幼兒二名……

▲二十三日端午日に定州郡臨浦面天台洞朴允根さんは長男基濬(ヘ)を南西面瑞穀驛裏の角力見物に連れて行つたが見物最中に行方不明▲同日定州邑城内洞七八金龍評さんの次女貴女(七)は附近のブランコ場に行つたまゝ行衛不明となり何れも搜査願ひ

龍頭山神社
記念碑除幕式

【釜山】府の新廳舍敷地に當てられたため取拂はれて跡形もなくなつた龍頭山神社のため府では新廳舍北側へ隣接して記念碑を建立中であつたがこの程竣工したので廿七日午前十一時除幕式を擧行する豫定

無錢遊興

【羅南】宮崎縣生れ無職牧野喜代治(三)は市内生駒町料理店玉川本店を去る二十日に解雇されてから本町某旅館に宿泊、廿一日の日中藝者を呼び吹樂に耽り、友人の名をだしに遊興し、十七圓の勘定に無一物と判り羅南署へ

待てば海路の日和
延坪島グチ漁場の殷賑
水揚げ百五十萬圓
大當りの超豐漁
相場高と漁期延長に惠れ 好調つひに新記錄を示現

【海州】朝鮮三大漁場の一要黃海道延坪島漁場の石首魚漁況は例年にない豐漁でその上相場高と漁期延長との好調子に拍車かけられ漁獲高は百五十萬圓を優に突破するであらうと推測されてゐる

かくも例年にない記錄的漁獲高を獲得するに至つた原因は豐漁と相場高によるが殊に一種の奇現象とも見られてゐる漁期の延長が餘程好影響を及ぼしてゐるものと見られてゐる、即ち例年の漁期は五月下旬乃至六月上旬までとされてゐたのが本年は氣候と潮流の關係からか今尙引潮には盛んに獲れるといふので約四、五百隻の漁船が殘留し活躍し黃海方面の不漁騷ぎも他所に此處ばかりは各漁船とも漁撈師の豐漁ぶりで朗らかな情景を呈し一昨年の暴風禍や昨年の不漁も完全にけしとんだ形で當業者は何れもほく〳〵の態である

慶南武道選手
必勝期して 多勢で上城

【釜山】京城で擧行される大日本武德會朝鮮本部大會に出場する慶南道警察部の柔劍道選手十二名は廿五日午前八時四十五分發列車で上城 (劍道)永松義天、香澤精吉、小松園、井上長和、相馬省三、高橋初治▲(柔道)佐藤新太、李命熙、崔還中、梅崎平四郎、劉在益、三島松雄

慶北の選手も出發

【大邱】來る二十七、二十八日の兩日京城の警察官講習所道場で開催される全鮮武道大會に慶北代表の重責を背負つて出場する選手一行四十名は廿五日午前十一時五十分發列車で出發したが、これより先二十四日午後五時半から選手全員武德殿に集合、下飯坂警察部長から最後の激勵の辭を受け小宴を張つて奉先必勝を誓つた

北村君の盛葬

【通項】京城師範生徒の列車遭難の犧牲者北村小學校長の長男開建君の遺骨は父母友人等に護られて歸鄕し廿三日西本願寺で告別式を行つたが餘りの悲慘事に同情して會葬者も多く盛葬であつた

坊ちやんを誘き出し
山中で財布強奪
大膽な少年共謀して荒稼ぎ 係官すら舌を卷く

【大田電話】十三の少年が十五の少年と共謀して山中強盜を働く——論山郡伐谷面松谷里生れ住所不定金鍾根在順(二)は瑞山郡仁旨面□井里生れ同金龍澤東(□)と共謀し二十二日午後四時頃保寧郡熊川面眠業里公食商店□□奉化(□)が現金を所持せるのを知りその奪取を企て溫泉市場の西方約十町位離れた森林中に案内し在順は豫て準備の小刀をもつて奉化の腹帶に取りつけた四十二錢入りの財布を切り取つて逃走したが溫陽署の活動により二十三日逮捕され取調べ中であるがその大膽さには係官も舌を卷いてゐる

サイクル選手
釜山上陸北行

【釜山】瑞典チユウリヒで今夏開催される世界サイクル選手權大會……

鴨江で渡船顚覆
支那人一名押し流さる 平北義州郡の慘事

【新義州】廿二日午後四時卅分ごろ義州郡水鎭面長經營船夫林永植(三)さんは對岸滿洲國の船宿園より滿洲人十五名を乘せて朝鮮側に向け渡航中、鴨綠江の眞中まで來たところ突如旋風に襲はれアッといふ間もなく顚覆、滿洲人客は顚覆の船にしがみついて救援を求めた結果、附近航行中の高瀨船に救はれたが一名は行方不明となり溺死したものと見られてゐる

密陽學校組合員選擧

【密陽】學校組合會議員選擧は遂に正式立候補者なく四部落で二名を推薦し廿三日施行の結果左の諸氏當選した

高井嘉平(前) 兒玉遠助(新) 三浦吉太郎(新) 平塚崎太郎(元) 岩澤熊四郎(前) 高橋駒太郎(新) 岡本岩吉(新) 若林海治(新)

咸南辭令 (廿四日附)

元山第二普校訓導 韓鼎八 命陽化公普勤務

端川公普訓導 劉熙鍾 命元山第二普校勤務

大暴れ狂人
老母を慘殺
施錠をきつて檻を飛び出し いきなり鍬で亂打

【光州】全南靈光郡東白面石潤里林碩鎭(三〇)は豫て精神に異狀をきたし危險の恐れあるため手足に施錠し一室に押し込んで嚴重監禁中のところ二十二日午前十時頃猛然施錠をねぢ切つて室外に飛び出し猛獸の如き叫びをあぐると同時に有合せた砂金採取用鍬をもつて母親得安(□)の頭部その他を亂打、慘殺したので大騷ぎとなり驅けつけた所轄警官に取押へられた

江界の殺人犯
新義州に送致

【江界】江界農林學校長の慘殺犯人王世德以下三名は廿三日午前四時江界署より司法主任以下六名の嚴重なる警戒裡に新義州に送致された

獰猛な強盜
現金を奪つた上に 被害者を刺し逃走

【海州】獰猛な強盜……廿三日午後十一時五十分頃高山面廣師里一九六李笋水(□)方に强盜忍び入り短刀を突きつけ出金を迫つたので李は七圓七十錢を出したが賊は尙も承知せず、強要したので李はたまらず逃げ出したところ賊は追跡して畑地に追ひ込み右乳を短刀で突き刺して逃走した、急報に接した海州署では高島署長先頭に立ち刑事隊を引き連れて嚴探中である李は重傷で生命危篤

河童大喜び
大邱の府營 プール開き

【大邱】待望の府營東雲町のプール開きが二十五日行はれたが、待つてましたとばかりに大河童小河童連が早朝から押寄せ終日大賑ひを呈した、なほ新設中であつた西部プールも月末に竣工式と共に開場することゝなつてゐる

暴君自動車
家屋に衝突 通行人負傷

【釜山】廿三日午後九時すぎ府内大廳町通りを西町二丁目へ曲らんとした京畿道院の自家用自動車が運轉手鄭千永(□)の操縱不十分のため通行中の草場町三丁目辛東植(□)を押したまゝ木村ハルさん方の表口に突き當り硝子戶三枚を破壞し辛東植に全治二週間の負傷をさせた

旱魃は他所の話
平北道内には水があり餘り 植付八割七分進捗

【新義州】各地で旱魃を演じてゐる旱魃騷ぎを他所にこゝ平北道一圓は去る十八、十九の兩日にわたつて土砂降りに降つた豪雨で水はあり餘る程あり、從つて植付も順調に進捗し二十日現在で八割七分の植付すみとなり六月末までには全部完了する見込みである、これを現在全鮮の平均植付三割八分四厘に比較すると天地の相違でこゝ平北道農民は幸運に惠まれてゐる

大邱青訓
機構を擴充 生徒も增募

【大邱】非常時の折から入營前の青年に軍事的教練の實施は誠に必要であるといふので、青年訓練所では本年度から所員を增員、生徒も增募して内容を整へ徹底的教練を與へることとなり先般第一回の野外演習を行つたが、今度經費一部を購入したのでこれを使つて更に演習をすることに決定、日程は七月五日の豫定で目下府で決定その他の計畫立案中

天罰覿面
不法漁撈で 手指が飛散

【新義州】廿三日午後七時ごろ鴨綠川郡新豐面東洞趙國連(□)はダイナマイトをもつて魚を取らうと同洞の河中に投げた際、爆發し右手指四本を飛散、兩眼と合せて治療一ヶ月の重傷を負つた、度々ひき起されるダイナマイトの魚とりに當局では今後嚴重取締りすることになつた

不良飲料水
百數十本を 大邱で沒收

【大邱】署では二十一日から府内の飲料水販賣店を片つ端から調べてゐるが二十四日までに沒收したサイダー、ラムネ、果汁酒等實に百數十本の多きに達し嫌然たらしめてゐる、署では引續きこれらの檢査を行ひ不良品はどし〳〵と沒收處罰して傳染病跳梁期に備へ遺憾なからしめる筈である

警官の美擧
邑内を清掃

【新義州】宣川郡□□駐在所の吳部長は六月一日から每朝出勤前の一時間を利用し隣谷邑内一圓に亘り清掃淨化作業を勵行し、所員は總動員、邑内の隅から隅まで綺麗清める熱心さで最近邑内はすつかり面目を一新し一般から賞讃の的となつてゐる

お天氣師の詐取

【大田】大德郡炭洞面道龍里農業姜滿錫(□)は二十二日正午頃大田本町二丁目郡是製絲工場裏で二人連れのお天氣師にだまされて虎の子十一圓をまんまと詐取され大田署に泣きついた

あどばるーん

◇……【全州】去る日曜日の道農務課軍對殖銀支店の軟式野球試合のナンセンス寫に一つある、それは加藤支店のイデタチ

◇……シートは一壘で二十八貫もの怪漢で固め、ナカ〳〵陷ちそうもないが、少し低い球が來ると腰が邪魔して捕まれず、ついパスボールで難なく陷落、蒸し丁度腰の高さに來ると腹ボテのプロテクターでナイスキャッチ

◇……ユニフォームのズボンが下へズリ下るので腰の上で一本、腰に一本、都合二本のバンドで縛つてゐる、口の惡い當夜日く『まるで衣川の辨慶が衣を脫いだやうだ』と

F—19

天下一品

キツコーマン醬油

各印共十六リットル 一樽毎に 鹿子蔦模様小井五人前 一組

各印共二リットル 一壜毎に 半磁器彫刻模様貝形三五皿 一枚

印八リットル 一罐毎に 鐵鉢形山水模様刺身皿(小皿付) 一組

萬 洩れなく進呈 (特賣區域 朝鮮全道)

キツコーリウ醬油

ヂガミリウ醬油

宮内省御用達 野田醬油株式會社

景品附大特賣

慢性胃腸病にはアイフ

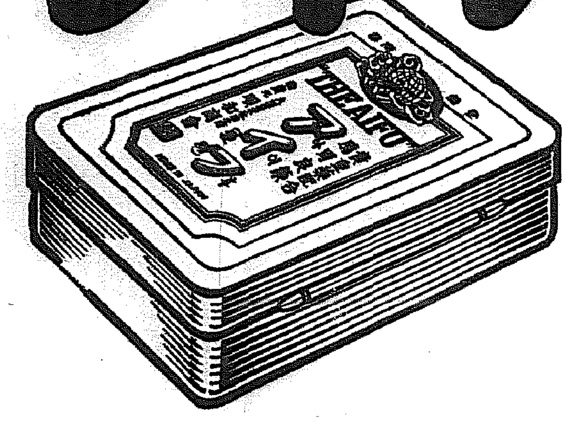

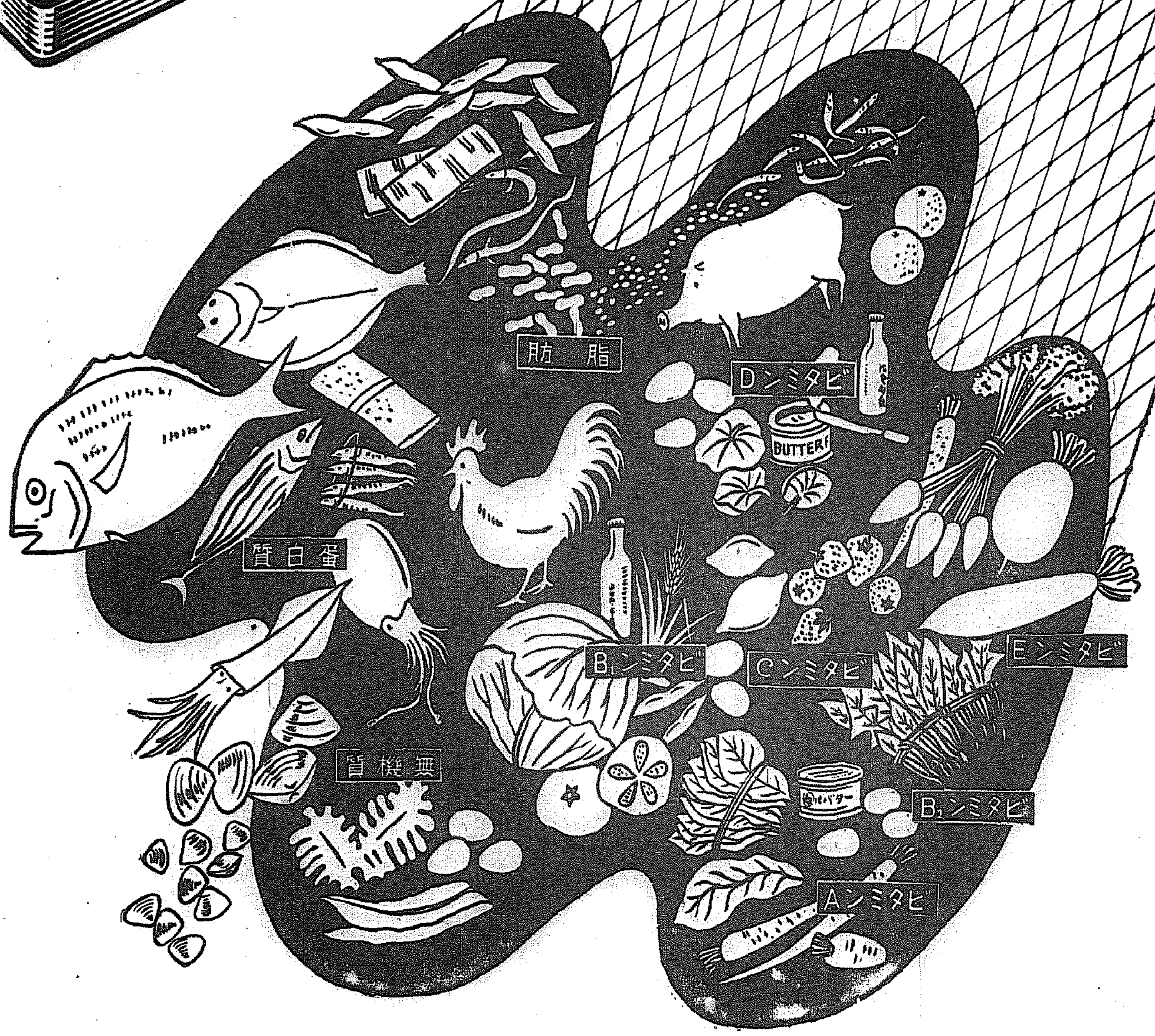

豊富な榮養素も 弱い胃腸なら素通り

だから榮養偏重は無意味だ！

と申し上げたいのです、實際、胃腸病も慢性になつて消化吸收機能が極度に衰退してゐるやうな場合、種々の胃腸障害を除かない限り榮養の促進も、胃腸組織の强化も望めるものではありません。随つてこんな場合、未消化の榮養素等を幾何攝つても疲憊した消化管を驅使するのみで全く徒勞に終るものです。と言つて、慢性胃腸病はビタミンB缺乏症ではありませんから、それらを補給したところで滿足な効果を期し得ないのは當然でありませう。ですから、胃腸を更生して榮養を恢復するためにはどうしても胃腸の障害排除が先決問題でなければなりません。障害さへ除いてやれば機能は活潑になりますし、酵素の分泌も正常になりますから、日常食物中の蛋白質脂肪、無機質、ビタミン等の豊富な榮養素がどん／＼消化吸收され身體の榮養は期せずして充實されて來る道理であります。

だが治病工作は全面的に！

ところが慢性胃腸病に於ける障害は極めて複雑で、永い間の無理や不攝生が遠因をなし、刺戟が蓄積せられて胃腸粘膜の炎症から疵や爛れが出來、胃腸筋肉も弛緩して無力狀態となつてゐるものでありますから、酵素劑を補給して消化を助けるのみでは、胸やけ、胃痛腹痛、下痢等が好轉しなかつたり、制酸劑だけでは消化不良や下痢が治癒せぬと言つた場合が多いものです。これらは要するに症狀の一斑を捉へて消化不良だ、胃酸過多だと決めて了つた認識不足によるもので、かうした獨斷がどれだけ病氣の治癒を遲らせるかを考へるなら、正しい療病のためには飽くまで症狀を精査し、全面的な治病工作を施すことが必要でなければなりません。

廣汎なアイフの治療効果！

この點治療藥アイフは實に効果的で、殊に慢性胃腸病の治療には最適だと推奬されて居ります。勿論アイフには病原、對症二重の作用があり、主藥が胃腸内壁の瘡面に沈着して炎症を癒し、粘膜を強め弛緩を引き締め、分泌及蠕動異常を整へる等、廣汎な病原治療を營み、併せて胃痛、腹痛、下痢、嘔吐、食慾不振等の諸症狀を消退して全機能の健全なる活動を助成するからであります。來るべき盛夏の胃腸非常時を克服して强力なる健康を確保するためには、尠くとも治療藥アイフによる胃腸更生こそ刻下の急務ではないでせうか！

藥價

胃と腸の兩病にはアイフ（粉末）
四日分 七十五錢 | 十七日分 三圓
八日分 一圓五十錢 | 特製一ヶ月分 五圓

胃病專門には健胃アイフ（錠劑）
七十五錠入 五十錢 | 百六十錠入 一圓

◀全國到る所の有名藥店にあり▶

大阪市東區淸水谷西之町
發賣本舗 順和商會
振替大阪三四五五番 電話（東）五〇〇〇・五〇〇二・五〇〇三番

東京 東京市本郷區眞砂町九番地
振替東京六二二八八番 電話（小石川）四〇一〇番

大連 大連市山縣通一丁目
振替大連三七六五番 電話七六〇八番

祝 新聞合同通信社 拾周年

婦人 家庭

夏の夜を涼しく
電色を變へませう 傘も趣向を取り替へませう
光のもたらす涼味

夏の夜涼しさを感じさせる點も簡單で効果的な方法は光即ち電燈の色に對する工夫ですいくら縁側に金魚鉢等をおいても光りが、それに伴なはなければそれは却つて蒸暑くさすだけです

また食卓を圍

んで食ふ夕飯にしても、その食卓に新鮮な野菜があつても光りの關係では食慾も出ません、着物でも冬は縮人、オーバーとがあり夏は縮羅着に變るやうに電燈もそこに考慮を拂ふ必要があります光りは紅が暖色で、青が冷色といふことになつてゐます、夏、食卓や、寢る前の庭先きや、縁側の夕すゞみには

この青の電燈を

とほすといいと思ひます、縁側の金魚鉢の水も、庭木の葉末に光る露も一層、その青い光りにはえて涼味は増します、電燈の光りとともに切りはなせないものに、電燈の笠があります、これも冬からのまゝの白い普通のものでなく、青とか、紫とかいつた色にかへるか、または白い笠にそのやうなおほひをきせるかするとよろしい、おほひはうすい絹か寒冷紗で家庭でもおもひの細工をすると面白いものです、またこのおほひは

夏の夜に困りも

の、光りを慕つて來る虫の驅除にも少しは効果があります、夜虫の驅除の方法では庭先きに電燈をつけると、室内へ入つて來なく、また、庭先きを涼しく見せ、その上庭木は夜でも光りを受けると成長が早くなるといふ一擧三得といふ方法です

金魚鉢はどこの

家庭でも夜は薄暗い縁先といつたところに置いてありますが、これも光りに照し出てこそ涼しさが味はへるといふもので、それに金魚も丈夫になり、成長も早いものですとにかく夏の家庭は光りから、といふやうに、金もかけずに、勝に努力もかゝらず、主婦の采配の心がけ一つで、夏を涼しくすごせるものです

夏の お台所知識 一

暑さに向ふにつれて、お臺所にも細々とこまかい注意が必要になつて來ます、その二三を御紹介いたしませう

豆腐の買ひ置 買つたとき深い器になみなみと水を入れ、その中に沈めておきますと翌朝まで大丈夫です

枝豆の保存 莢の青いものを選び、湯にくぐらせ、鹽に明礬少し加へて輕い鹽をし、用ゐるとき一晩鹽出しをして茹でます、かうすると、とりたてのやうに、色澤は少しも變りません

牛乳の良否 一滴を水中に落して沈むものは上等、雲形に水面に浮游するのは腐敗してゐます、臭味や酸味のあるものも同樣、透視して雪花狀のあるものや、温めて豆腐狀となるものもやはり不良です 色も味も薄いのは水を混ぜたものです

淡い灯影に包む 昔戀しい詩情★
岐阜提灯ざつと三百種

しのび寄る夏に漆線を行く女王様は、何といつても乙女のやは肌にも似た岐阜提灯でせう

清楚 なそして高貴な夏の點景物として昔懐しい情緒と詩趣を淡い灯影に包んでみます、樂に暮れる夏の憐緑光に銀糸の骨とヴェールを通して揺れる灯はきつと一家の團欒を賑はせせう岐阜提灯はその名の如く岐阜が本場で次いで名古屋等からも産します、岐阜提灯がデヴューしたのは信長の昔と物の本に書いてあり以來詩に歌に清楚な姿を詠まれたものです

さて 岐阜提灯の體ですが近年は業者のアンビシャスな觀點から約三百數十種の變態物があり、岐阜提灯から盆提灯に移り變り、蝋燭に代るソケツトつきで電燈を入れるものもあるが絹張りや電燈入れの提灯は節りにも實用に置したもので、矢張り本格的な岐阜提灯は手漉の日本紙を竹の骨に張つたものださうです、一般に好まれてゐるのは

意匠 の凝つた奉書張、絹張のすかし入り縫反張、猫足の大内行燈、住吉提灯等で値段は大衆向なもの三十錢から三圓位まで、御前の需要で少し凝つたものは一圓五六十錢から五圓どまりまでゞす、提灯の特であるものは九州産に被廣それに京都のものもあるさうで近年は岐阜提灯が海外に輸出され年産額九十萬圓に達するといはれてゐます(一お値段は京城丁子屋調)

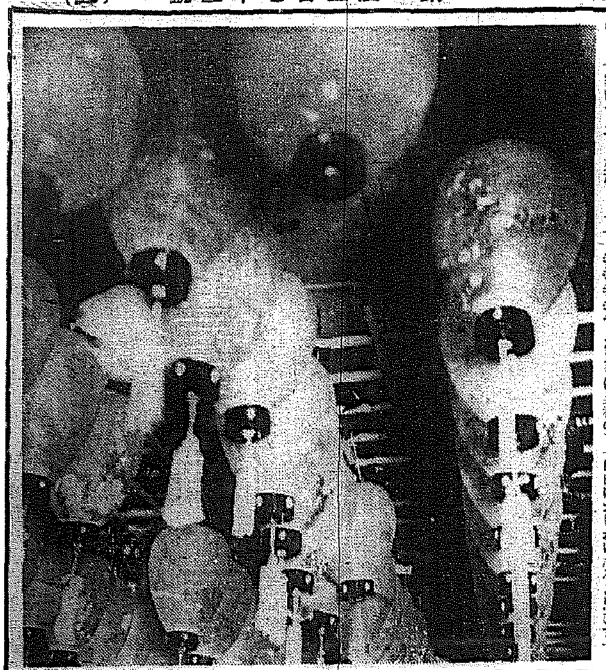

こんな愛らしいお洋服を 愛兒の爲めお作りなさい

▲▲お子供さんのお洋服は、やれミシンがあるの、それ正式の裁縫法を學ばねば、などと云つてゐては、とても出來ないものです

▲▲この節の方ならば、女學校で洋裁の一端は教へられませうし、又學んだことのない方でも、簡單なのやうな簡單な型ならば、御自分で好みの布、例へば浴衣ででも、自由にお作れになると思ひます

▲▲もし、このお洋服も、飾の飾りや、模樣に取りつけたアップリケがなかつたら、しかし隨分趣このない着物でせう。こんな風に簡に飾りの花や布をつけるとか、模樣に、きれを切つて花の形をこしらへ、それをアップリケして取りつけると、こんなに愛らしい見事なお洋服が出來上るのです

▼▼布と同じでお帽子も作れば斷然スマートになつてしまひます

▲▲これは器用な方ならばお作れになれると思ひますが、帽子屋で作つてもらつても大して金のかゝる譯ではありません

▲▲今夏は花を飾るのが大流行ですから、帽とお揃ひの花をお帽子に附ければ素的でせう(岩田トシ子氏談)

十二枚畫會の頒布

十二枚畫會東京市淀橋區上落合二ノ六五五日本畫院は文展、帝展に二回以上入選した畫家の研究機關で、極めて低い會費で十二ヶ月に亘り毎月一枚づつ紙本や絹本の肉筆畫を配布し好評を博してゐるが、今回第三十二回の十二枚畫會を催すこととなり、會員募集中である 會費は一ヶ月二圓五十錢

三行知識 牛乳を冷す

冷藏庫の中では牛乳の細菌はさうたいして増加するものではありませんが、それでも例へば水道内の温度が攝氏十度であるとすれば十二時間經つと三倍に十八時間では六倍に、廿四時間では約十八倍に増加します、温度が高くなる程増加ははげしいから夏分は腐り易い、で牛乳が配達されたら直ちに冷しておく事が大切です

新案漫畫合戰 (22) (タンテイノマキ)

肥つた人に鬼門の夏 どうしたら涼しく過せるか 食物と運動第一

考へるだけでゾツとする暑い夏が近づいて來ます暑さになつて一番困るのは肥つた人です、普通の人さへ自分の體一つをもてあます夏の盛りを

肥 つた人が越すにはどうしたらいゝか、先づその體重にやせられる法をお知らせします

食物では、肉類は一番惡い。まして脂の多い牛肉、豚肉は禁物、あつさりした魚肉ならば少しはいゝが、これも食はない方がよろしい、そして果實、生の野菜をとり水はこらへられるだけ忍び、汗を出させぬことです

次に睡眠時間の節約です、節約もこゝまで來ると、一寸變つてゐますが、肥つたが因果といふわけで

普 通の人が八時間が適當なら、せいぜい五六時間といふところまで眠る時間を節約しませう、適從の運動は誰にも必要ですが、ましてぶく/\肥つた體をやせようと考へてゐられる方は人一倍の運動をするか、勞働をしなければなりませんと同時に、水泳や登山、何んでもよろしいが、くた

子供のための世界知識

☆黒海……硫化水素瓦斯の泥 黒海の泥は硫化水素瓦斯のために黒くなつてゐますが、一年のうち何週か時をきめて吹き上げて、魚の群を死なします

☆グリーンランド……北極航空路 グリーンランドをよく知つてゐる冒險學者の説によると北極の航空路にとつて夏の氣象の狀態は直接大西洋航空路をとるよりそんなに惡くないらしいとのことです

☆インド……饑饉に苦しむ ベンガルは二年間季節風(インド洋の時風で、夏は南西より吹き、冬は北東より吹くものです)が都合よく吹かなかつたせゐでひどい大饑饉に襲はれてゐます、廣い土地に水がありません、でも次のモンスーンがもう吹いて來る筈です

☆オーストラリア……カンガルーを殺す流行病 ニューサウスウエルズではカンガルーをどしどし殺す不思議な病氣が流行してゐます獸醫たちはこの流行病を防ぐ方法をみつけようとしてゐます、さうでなければオーストラリア全體に廣がつてカンガルーを絶滅になりさうですから

紙上病院 注射の効果

【問】普通病院などでして居るカルシューム注射はどんな容態或は病氣に効くものでせうか、一年に一度三十回位宛毎年連續に注射を行ふことの可否(六十歳位のもの)

【答】本田博士 『カルシウム』は所謂變質劑で肺結核其の他種々の疾病に使用するのであります、なほ血液凝固を促進する作用があるので喀血等に止血劑として使用することもあります、又本劑は血管の透過性を減じ從つて滲出を消散し滲出を伴ふところの痙攣を緩解する効があるので、紫斑病、『メレーナ』蕁麻疹、濕疹等にも用ひられるのであります、然し腎臓には腎臓症の發生を促すことがあるので禁忌とされて居るのであります、それで腎臓炎さへ無かつたら毎年一程度連續注射することは別に不可ないものと思はれます

後藤又兵衞 (44)
大島伯鶴演 中江正美畫

酒が欲しい

又兵衞が、

『酒を一盃呉れい!』

と、云ふと

『へい。お酒で御座いますか。お氣の毒さまで御座いますが、今日は商賣を休んで居りますから、またお出でを願ひたうございます』

と、云ふ。

『うむ。今日は酒を賣らんと申すか?』

『さやうで御座います。少々家内に混雜がありまして、御酒を上げるわけにはまゐりません』

『其方は、當家の主人か?』

『イエ、主人では御座いませんが、チト混雜ごとが御座いまして……』

と、男は、又兵衞の顔を見て氣の毒さうにいふ。

『これ!主人でなかつたら私に斷るといふことはなからう。且又酒を賣るといふ門に看板が出してあるではないか。大方、吾等を怪しく思ひ、賣られぬなどと申すのであらうが……』

と理窟をいつた。又兵衞今日は餘程飮みたかつたものと見える。

スルト男は、吃驚したやうに、

『イエ、どう致しまして、決してさういふ譯では御座いません。今日は混雜があつて商ひを休んで居りまする』

と、言譯した。

『混雜があつても構はん。一杯飮ませて呉れい――。强つて飮ませることがならんと申すなら此の家を揺すつてしまふがそれでも宜いか……』

からかふつもりで斯ういふと、若者はいよ/\驚いて、

『お武家さま、御冗談仰つしやつては可けません。家を揺られては大變でございます』

『こんな家を揺するのは雜作ないぞ、一寸見て居れ……』

笑ひ乍ら傍らの柱に手をかけて

『ウム――』

といつて揺すり始めると、みちり、みちりツ、音を立てたから若者は膽を潰して、

『うわツ、大變だ!酒を賣らないと云つて、家を毀されてはやり切れない……』

と、飛上つた――

スルトこの物音を聞き付けて、奧から出て來たのは年頃五十恰好の男。何となく面に憂ひを見せてゐるのは、全く、混雜ごとがあると見える。

『お武家さま。何卒、御勘辨下さいまし……太吉や一體どうしたと云ふのだ?――』

スルト若者が、

『このお武家さまがお出でになつて、酒を飮ませろと仰つしやいますから今日は家内に混雜があつてお斷り申した所が、休んでゐるなら、何故看板を出して置くと仰つしやつて、このとほり柱を揺すぶつたのでございます』

『なるほどこれは手前どもが惡うございました。お武家さまの仰つしやる所が、ご道理でございます。太吉や、早速看板を引込めてお呉れ……就てはお武家さま。それでは御酒を差上げますが、混雜中ゆゑ別段お構ひ申上げるわけにはまゐりませんが……』

と、丁寧にいふ。又兵衞も是はトンダ冗談をしたと思つて、氣の毒に思ひ乍ら、

『ヤア主人これは吾等が惡かつた!只今のは冗談である。デハ、折角ゆゑ一杯飮ませて呉れい』

『承知いたしました。しかし、お武家さまお酌をして差上げる譯にはまゐりませんが』

『いや酌などは致さんでもよろしい!時に主人、先方に見える幡は何じや?』

と又兵衞が訊ねた。

婦人病 帶下(こしけ)
帝國大學病院 婦人科使用
新發明療法……素人でも安全に出來る

長びけば長びく程 こしけ痛みは強い
美容を救ふ新療法

内服藥や坐藥で永らく治療し乍ら、向にはか/\行かぬ多くの方も決して御心配に及びません。帝國大學病院を始め大病院婦人科で御使用になつてゐる專門科藥に直ぐ代へて御治療になればあつさり解決がつきます。

内服藥では殺菌が出來ぬ 木村博士の御說通り婦人病には内部の殺菌消炎消毒等が一番大事です。内服藥には此の方がないので根本治療は無理ですが副作用のある惡い坐藥を使ふ位なら内服藥の方がましです。

内部粘膜は少しの滓で爛る 黑い坐藥は大きくても小さくても藥を固めたものですから溶けきらずにツブツブが殘つたり酷いのは溶けずにあますから、内部の爛れは一層激しく腫れ痛み出血して下り物がグンとふへ局部が爛れ病氣が元にますから注意を要します。

流れ出ず簡易で人に知れず 手早い治療で副作用なし
苦心の新發明藥ワセトン球は、中で八分で滓も殘さずすつかり溶け膣から子宮卵巣へグン/\と浸み込んで爛れ腫れを取りて帶下を止めて腰の痛み内股引吊痛みがとれます。流れ出ないのはすつかり藥が内に入る證據で只入れさへすれば病毒で苦惱して頂くのと同時に効きます。内服藥で嫉念の方坐藥で懲れた方、手術のいやな方は明日と云はず即刻ワセトン球で御治療下さい。

重症でも一日一個で効く 藥價は廉く極安い
六日分七十錢十二日分一圓廿錢廿四日分二圓卅錢卅六日分三圓四十錢送料はどれも十五錢。病院用百四十四日分十二圓も特に多人數で御治療の方やみつちり御治療の方にお分けして便利を計ります

御買求めに御注意 有名藥店で必ず『帝國大學病院使用のワセトン球』とはつきり指名して御求めになり決して代用藥を御求めなき樣御注意。藥店に品切の時はハガキに『何日分送れ』と書いて左記の總代理店へ御申出になれば代金引換で急送致しますから便利です。

無代進呈 婦人科大家醫學博士河合暢策先生の名著『女性の新生理學』を讀めば治し方がよく解ります。至急左記へ御申込みの事。

東京市芝區通新町十二 總代理店 合名會社 河原商店 振替東京三五一〇九 電話三田一〇五〇 一〇五六

獎め甲斐ある療法
東京木村病院長醫學博士 木村仁
醫者の處へ來る患者の大部分は相當爛れて苦痛が多くなつてからやつて來る、その中で醫師から見て有害と思はれる坐藥を使つた結果病氣その物より副作用の爛れ腫れが酷くなつて、帶下がズンと増したり出血したりして一難も二難も手が出ぬ樣なのが頗る多いのには驚く。爛れ易い傷つき易い内部粘膜は、溶けない坐藥やブツ/\殘つた滓の爲に直ぐ爛れ帶下が増へ出血を見る。黒い固めた藥を使つた人はそれを良く知つてゐる筈である副作用のない良い藥で醫師の使つてゐる樣な藥なら間違ひない。帶下の治療の根本は内部の爛れ腫れを取つて黴菌を殺し藥すのが一番で、藥がすつかり溶けて流れ出ず、滓も殘らぬものが理想である。ワセトン球がこれで私の病院で使つた成績も頗るよく自宅で使はせても何んの過ちもなく安全に効果のよいのは流石研究の苦心が忍ばれる。

私はこうして治りました

毎月の下腹痛みを 佐山まきの
いつも御懇切に御治療下さいまして有難う御座います。月經の前になると下り物がふへて下腹が痛み冷汗が出て頭がガン/\痛みますので終る迄床につき暫く顏色がわるく元氣がないので夫は毎日並い顏して(中略)從姉の重いこしけに良かつたワセトンを敎はりましたので試しに使ひ始めました、處毎年五六月頃からこしけが餘計に出るのに今年はしもがさつぱりして毎月の痛みも氣にならずこしけも氣がつかず、夫も今では外泊せず(中略)續けてワセトン球を使ひ度いと思ひますから卅六球入を代金引換で至急御送り下さいませ。今度から藥送に及びません。

綠色の淋毒こしけが 三野とし子
(前略)痛みのあまりなかつたのが治療のおくれた原因で、膿の樣な臭い下り物がしても多少右足がひきつるかと思ふ位でしたが、冷えはとてもひどくてカイロを入れても永い事内服藥を御茶代りに呑んでも、がた/\震える程でその内に綠色の下り物に血が混る樣になると、内股から下腹へかけて息つまる程痛み(中略)醫師は手術をすゝめましたが家庭の事情でこれも叶はず(中略)昨年十一月から主人の會社の重役の奥樣から進められてワセトンを使ひましてから大變よろしくトントンと氣もかるく下り物の心配もいらず顏色もよく肌の艶も出て來て夫も非常に喜んでゐます。今も續けて月に二、三回は使ひます(略)

腰の痛みと冷え 遠藤正子
着物の裾が月五六度も擦り切れる程働きの激しい職業で階段の昇降が苦しく、腰はヅキ/\痛んで下り物はドロリとした乳色のものが着物を透す程多く、顏はほてり手足を冷え頭痛腰痛は去らず(中略)暇があれば内服藥をのみ坐藥も使ひましても到々黃色い下り物が出る樣になつて、自慢の容色が衰びて行くのが死ぬ程辛く……看護婦の妹が知らせてくれたワセトン球を使ひ初めてから調子よく、今は働きまくつても少しの苦痛もなく腰の痛み痛みもとれ下り物も氣がつかぬ樣になり毎日感謝してゐます。救ひの主として一生使ふ心算でゐます。

信用第一 池田の菓 おみやげ第一 京城驛前 池田の甘栗

白頭山特産 朝鮮土産 美味美色 高速度滋強飲料 ツルチュク

皮膚泌尿花柳病 醫學博士 渡邊晋 京城黃金町入口 日本生命隣 診察 十二時半マデ及ビ夕刻

カゴメ ケチヤップ 最上の品質・最人氣の先行

季節料理の味を活かす 圓味淋

内科 小兒科 コムラ病院 醫學博士 小村榮三

梅雨期の家庭医学

中風は治る！

醫學博士の主効推奬！ 新しい病理書の出現こ病者の寶

中風は治らぬものとして病者も諦めて居たが爰に中風の救世主として立ち現はれ一世に紹介した病理書は總ての中風病者にとつて更生の神とでも云へよう、舌もつれ、倒れ半身不隨、で自由叶はず歩行困難の病者が本書を讀んでその秘訣を摑んで應用すればメキ〳〵快方してゐるその他本書中には中風症状に關する圖を圖解した二十餘の寫眞を公開し靈驗の病者臨床を基礎に苦心編纂し一字一句病者の治療指針として急所をついて教示してゐるから病者はその通り實行すればよいのである、第一中風治療の根本義とも云ふべき衛生と食餌療法、藥物の撰定が當を得ないので徹底的に病因を驅逐出來ないのである。本書刊行以來之を應用した天下知名の士はもとより多くの病者が快方して喜悦滿々たる左の樣な謝状を上せてゐる。どんなに中風が治ると宣告しても事實が伴はなければ何にもならぬ醫家の主體は飽より説證の實行本位である。だから本病理書を知得して確く守り實行すれば中風が何ぞやである、毒薬が人を害するが如く名醫法は人を助ける道し本病理書は寶玉に價する。雅讀する謝状の中から一編をかゝげて病者の參考にしよう。

謝藥半月服用にて全快の喜び 拜啓初夏の候御病室益々御清榮の段恭賀奉りましては過日は毘沙門天鎭樣の新聞の謹啓拘子、御説明書及び靈藥早速御送附被成下され誠に有難く厚く謝恩の効果も甚だ偉大にして日一日と持ち良く全快に相趣き感謝に堪へざる次第に御座候是れを同病者知友にも實に御薦の効果を宣傳致し御周旋致す心得に御座候

五月十七日 橫須賀市小矢部町 岩崎定吉

右の樣に快方するのが當然である惡化する人は何處かに缺陷がある本書は有名な狛櫻醸造場主が多年苦心編纂した病理書で必ず中風が治ると云ふ信念の下にあらゆる犧牲を拂つて刊行したのだから先づ本病を治癒し生命の危險から脱せんとする人達は早く本書を手にして其の秘訣を得て中風病を征服されよ本書こそ通俗専門書として出版界に曾て見ざる寶冊で醫博天澤先生が絶讃推奬されてゐるのも道し中風病者の一大福音である。ハガキで申込めば病者救濟の一端として此の秘訣を蒐集した得難い四六版百餘頁の美本並に中風の靈藥と神秘的な救ひの靈團粒子の由來書等を無代進呈される由、實に奇特な行である此機逸せず申込まれよ

京都府相樂郡川西十七 狛櫻醸造場宛

肺病・肋膜になやむ 京城日報讀者の大福音

◉セキ止め法

根本の病根を治さぬうちはセキは止り切りませんが、餘り烈しい時には、オバコ、貝母、桔梗、バランの根などに甘草を加へたものを煎じて服用するがよい。

◉喀血の手當

喀血の爲め死に至る危險は先づ無いから、恐れず、あわてず『治療の原理』記載の止血法を行つて下さい、必ず止血します。

◉肺病は不治か

肺病は治ります。肺病不治とは肺病を藥物のみで治さうとする科學萬能論者と西洋文明心酔者の言葉です。心を確くもつて『治療の原理』に示す治療法を實行して下さい。

◉熱について

肺患者の發熱は、結核菌の毒素が血液中に吸收され全身を循環する爲めに起るもので、發熱は實に結核の警報であり、病毒活動の正確な標準であります。肺患の熱に下熱藥を用ひるは火を消さず煙を消ふの道理で、一時的に下熱しても藥効の消散と共に、より昇熱して衰弱と胃腸障害の爲めに遂に斃れます。『治療の原理』に教へた解熱法を實行して自然解熱を征服して下さい。

◉酒と煙草

酒と煙草は絶對にいけません。酒は喀血昇熱の直接原因となりますから藥用酒でも不可。煙草はセキを誘發し、その他百害あつて一利もないから斷然止めて下さい。

◉野生藥草と肺病

野生藥草で肺病によいものはボケの實、アミガサユリの根、桔梗の根、ジャノヒゲの根、ハトムギなど効があります。くはしくは『治療の原理』を見て下さい。

◉正しい治療法

今すぐ『京城日報』で見たと書いてハガキをお出しなさい。お樣御樣の金言四大化和合の敎へを基とせる松永佛骨師著【治療の原理】と寺院藥草公開【光明のあなた】の無代進呈いたします。早くこの敎へにより肺病ロクマクのなやみから、救ひの光明によろこぶ身となつて下さい……

河內國小阪驛前 功徳山 德林寺

なまづ

健康で申分ない體がいつの頃からか白い斑やハタケンが顏面に身體に發作し大きく擴大するので生來の美貌も毀され血統を疑はれて折角の良縁も破れた例もある自然に人寄りの場所等には遠慮勝ちで誠につらい悲しく困る人に信頼される良藥を發見し多大の好評です。御申越次第詳細お知らせしますお急ぎの方は郵券三十錢封入あればすぐ御送りします。

明石市相生町 長壽圓

リウマチ神經痛の治療

原因の體毒や血中毒素を排除して治療する

捨て、置くと節々が固まり手足が曲る

リウマチや神經痛は痛むのが病氣の樣に見えますが、痛むそのものは病氣の本體ではありません、内部に惡い所があるから此所がわるいぞ……早く手當をせよ、と云ふ知らせの爲に痛むのであります。怪我をしても傷が治れば痛みは自然になくなり、風邪引きで頭痛がしても、かぜさへ治せば頭痛は勝手に治つて了ふものです。神經痛でもリウマチでも、痛みに氣をとられて、鎮痛劑ばかり服んで居るのは、傷の手當をせずに痛み止めを服み、風邪の手當をせずに頭痛薬をはつて居る樣なもので、手當があべこべであるから、だん〳〵こじらして行つて遂に不治になつて了ひます。

この病氣の痛む原因は黴毒、淋毒、酒毒、その他の血の濁る飲食をしても分らない老廢物や種々の悪熱毒素が淋巴線や骨關節に結滯する爲に筋肉組織の抵抗力が減退しそれが原因で冷えたり打つたり使ひ過ぎたりして動機をつくつた所から痛み出すものでありますから、先づ血液中に含まれた病毒を消化し、血液中に抗毒力を旺盛にして治療せば、鎮痛も早く根因治療をすることが出來るのであります。

當院では一昨年以來この漢方治療法の公開を發表して、全國の患者にお報へしてをります。（全國から寄せられたる禮状や感謝状の華實と醫學博士や陸海軍軍醫の推薦の實驗證等は直接御覧し下さればお目にかけます。）この病氣でお困りの本紙愛讀者には無料で詳しくお知らせ致しますから今スグはがきで大阪府布施町本通招德院へ申込んで下さい。

子供なき奥樣の問に答へる……

姙娠への近道

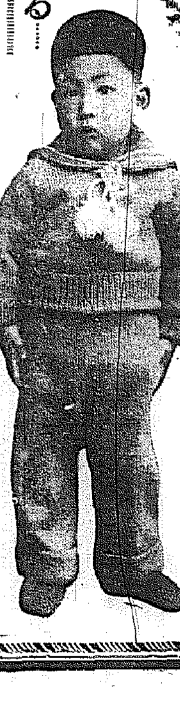

夫婦の間に子供の出來ない事程淋しい、ものたりない思ひをさせられるものは又と他にありますまい、然し結構子供が出來ないといふ事は絶對にありません。それはそれら奥樣方が姙娠に關しての知識が全く乏しいからです。先づ子寶を恵まれんとするには自分は何故に不姙症となつてゐるか……といふその原因をハッキリ知る事が第一條件であり、その原因に對し正しいお手當を充分御研究なさいます事こそ確實な近道を合點によつて開くが近きとなるのであります……

……「奈良縣生駒町小田一丁目滿井園」……は多年多數の子なき奥樣方の眞の味方となり夢寐共知つて置かねばならぬ姙娠の知識と自宅療法を公開され、成功者の方々から歡喜に満ち溢れた禮状はもとより可愛いお子寶の記念寫眞までも澤山に寄せられ今や大評判となつて居ります故に本紙愛讀者で子供なく惱める奥樣方は手紙かハガキで樣子を打明け相談なさいますなれば姙娠に關しての知識と愈療ある自宅療法を無料で詳しく御返事下さいます、是非今スグ……

美と魅力の近代化粧料

タンゴドーラン

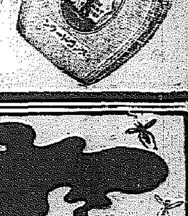

明朗・はつらつ

輝く近代美

映畫スターの愛用品

內務省衛生試驗所無給御證明

お顏の色に應じ肌美しくなる七色

一般の御婦人には……肌色
色白いお方には……白色
色蒼いお方には……淡紅色
白くないお方には……早曉色
色蒼白いお方には……爽健色
色の赤いお方には……新鮮色
尖端的な美容には……明朗色

正價（各色一圓）
五十錢

全國百貨店・藥局・化粧品店ニアリ

日本總發賣元 鳳島メール本舗 宇野達之助商會 東京・大阪

月虎かとりせん香

一番信用ある最高級品

カトリは月虎
一番タシカ 德用
ヨクキク月虎
人体には無害安全

內外除蟲菊株式會社

口に入れるもの吟味が肝腎。

調味料なら

味の素

（登錄商標）

本當に、信用してよい品質

絶對保證の物は他にはない筈。

味噌汁・吸物などの汁物は一椀にアルミ匙二・三杯を加へますと、とても美味しくなります。

さしみ、漬物、ひたしものなどのかけ醤油の中、酢のものの中、その他、そば、うどん、そうめんの汁などに入れて驚くほどの美味となります。

天ぷら、精進あげなどのころもの中に、一人前三匙位の標準で加へれば、風味頗るよく、殊に天つゆに換へて、鹽、味の素を等分に混ぜて、小皿にとり温い天ぷらにつけて用ふれば、美味さこの上なしです。

その他、鶏卵・牛乳・豆腐・精進料理・粥・重湯、大根おろしなどに入れて、効果著大で又茶・酒などにほんの一匙位を入れるも實に至妙であります。

使用法は他のだしの如く始めから煮出さないで、煮あがつてから又は冷めたものの中へ味の素をお入れになる方がよろしうございます。

宮內省御用達 味の素本舗 鈴木商店

6—C

テイボウを待つ（廿九日夜 府民館）

再びテイボウを聴く欣び

上野久子

此の度京城日報主催で、テイボウの獨奏會をもう間もなく聞く事が出來ます事は、誠に大きな喜びでございます。私は一九二六年秋、丁度まだ夏休のことで當時暫く勉強して居りました伯林を離れて、主人の見學旅行について歩いて居りました旅先で十月はじめテイボウが伯林のフィルハルモニーの會でひくといふお友達からの手紙を受けて、急遽私だけ一足先に歸つて聞きましたが、一音も前のその當時としては、その時聞き損つたら又いつ聞く事が出來るかわかりませんでしたから……。其時はたゞ一曲聞いた丈でしたが、その演奏は少し細いめの澄んだ音で實に美しいものでしたが、近來益々その洗練された美しさが増して参りました由、それに殊にごく古いものから新しいものへの立派なプログラムで伺へることは、本當によい勉強になります事と存じ、大樂しみに待つて居ります

近年の大收穫

大場勇之助

東都樂壇には今春程歐洲の大小の演奏家が賑々しくやつて來た年はない。しかし我々は只新聞雜誌を通じて夫等の消息を知り竊かに胸を躍らせ或はラヂオをむさぼり聽いて羨望と憤慨の餘まりを僅かに癒やしてゐるに過ぎない。そして彼等の皆までも我が京城樂壇に迎へることは不可能だがせめてその最も光彩を放つものだけでも呼びたいものだといつも念願してゐる。恰るに今や春のシーズンも終りを告げんとする折りもおり、ジャック・テイボウの來演ありと聞く。我が京城樂壇にとつては恰も雨を待つ久しきところに昨今の慈雨を得たやうなもの蓋し近年の最大收穫であらう。殊に京城としては獨乙系の提琴名家としてはクライスラー、ヂンバリスト、さてはハイフェッツ等の名匠を迎へたことがあるが、細フランス大家としてはテイボウを以て最初とし是れ又異なる興味と期待の存する所である。東都の音樂批評家は皆口を揃へてテイボウの音樂ほど稀有な美しさに驚ろかされたことはないしかもその演奏振りが至つて典雅で纖細で何人も彼の至藝には完全にキャッチされるといふてゐる。レコードを通じても彼の音色の潤澄さ、技巧の細さは現はれるが實技に接しなければ恐らく眞のテイボウを知ることは困難であらう

而して彼はモーツアルトの演奏家として天下一品と稱せられてゐる。幸に京城の曲目の中にもモーツアルトのイ長調協奏曲が見出される、更に又その次にはベートーヴェンのクロイツァソナタが並べられてある。前者の持つ典雅艶麗と後者の有する深淵と情熱とをいかに彼の演出に於て特異性を發揮するのは最も興味深き所であらう、その他の小曲と雖も、凡庸の手には相當の難曲であるが名人テイボウの手にかゝれば、何れも易々たるもので優雅き珠玉篇であらう（六、二二）

うれしい極み

竹井廉

現代フランス樂壇に於けるジャック・テイボウの巨匠的地位は久しい前から、氏の提琴とカサルスのセロ、コルトーのピアノによるあの豪華な三重奏レコードを通じて雲峰の如く高く仰いでゐたものだが、今そのテイボウがこの京城へ來るといふことは、恰も空の皆既日蝕と好對の地上一異變である。氏を評論する音樂名匠鑑、音樂辭典等々のどれもが等しく讚賞する氏の技巧の精緻とその高踏的詩美とは、つい先日も東京からのラヂオで片鱗に接するを得たが、これをこの京城で、しかも、氏の得意とするモーツアルト、ベートーヴェンの大古典曲によつて現實に心ゆくまで聽けるといふのはうれしい極みである。殊に氏は前世紀後半のフランス樂に於ける指導的巨星であつたマルシック門下の天才だといふから、氏の演奏を通じて前時代の正統なフランス奏法をも窺り得るであらうことに歷史的興味さへ湧く、何にしてもかゝる世界人が來てその卓抜の藝術を示してくれることは、當に音樂界にばかりではなく、凡ゆる階級の人々に貴い示唆と刺戟とを與へてくれることであらう

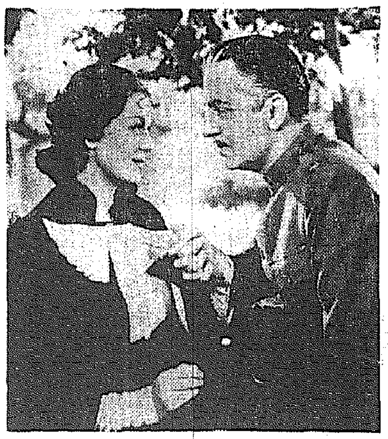

朝鮮忍術映畫 パーク劇場 封切と決定

朝鮮トーキー『薔花紅蓮傳』を封切つて半島人の嗜好に投じた○映社では、今度は忍術映畫のトーキー『洪吉童傳』を提供、七月第一週新世界パーク劇場で封切ることになつた

新映畫の栞★★ 米國の機密室

W・K・ハワード監督　W・ポウエル主演　メトロ作品☆☆

米國が世界大戰に參加した時、致命的の重大問題は如何にして百萬の大陸軍を無事フランス海岸に輸送すべきかといふ事で當時の獨逸のスパイの米國々内に於ける暗躍は素晴らしいものであつた　この映畫は嘘らしい國際的難戰を背景に決死的なスパイ同志の連絡方法、暗號の傳達方法、これに對抗する米國の一機密室の活動暗號解讀の米國の胸躍の大部隊が迎送船で港を出帆する壯大な群衆撮影の見事さ情報室の精密極まる設備等日本では撮影不可能とされる畫面が澤山あり十分參考になる　原作はハーバード・ヤードレー、監督はウイリアム・K・ハワード、主演はウイリアム・パウエル、ロザリンド・ラッセル、助演はライオネル・アットウイル、ビニイ・バーンズ（鐘成社、浪花館封切中）

サイレン

◇先に松竹を見事射落し今度は日活を討たんとしてゐる德永商會日活と内約なつた以上、德永對日活の關係は強い

◇問題は協會の出方如何であるが協會には他館の上映々畫を引き拔く場合の申し合せあり

◇往年の松竹問題は大正館の承諾といふ形式を踏んで落着したがさて京樂館としてはまさか○トとは來るまい

◇夏枯れ近い京城映畫興行界の大きな番外劇だ

映畫檢閲日報（二十五日）

フォックス、メトロポリタン▲パラマウント、わが胸は高鳴る▲コロムビア、無宿の狼群

昇段手合戰譜 2 日本棋院

二段 坂田榮男　先相先番 初段 松林茂比古

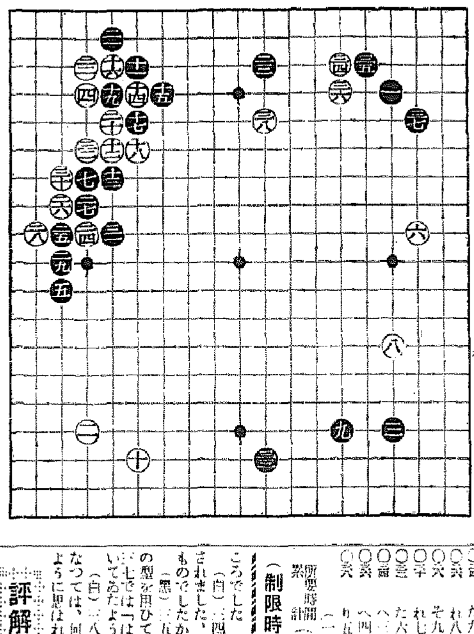

（分）

○ た九 1　● れ九 2
○ れ八 9　● た八
○ そ九　● れ十
○ れ七　● よ九
○ た六　● り十一 11
○ へ二 2　● ほ十二 12
○ へ四 1　● は五
○ り五 5

所要時間　白 〇〇・四三　黒 〇〇・五一（一分以内は切捨）

（制限時間各八時間）

對局者の言葉

（白）二四の打込みは黒の勝手を見たのですが──

（黒）三一で「れ六」にハネ出して行くような厳しい筋があつたようですがどうもはつきり讀み切れなかつた

（白）三三と押へる事になつては形が整つたように思ひました

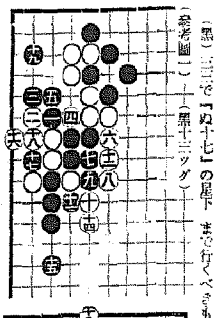

（參考圖一）（黒十三ツグ）

（黒）三三で「ぬ十七」の星下まで行くべきものかむつかしいと

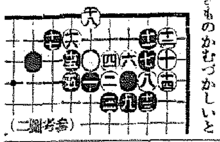

（參考圖二）

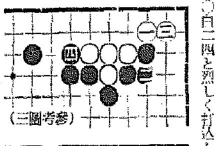

（參考圖三）

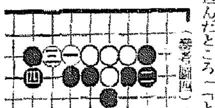

（參考圖四）

評解 橋本宇太郎 五段

○白二四と烈しく打込んだところでした

（白）二四の時には著點に迷はされました、このカカリもどんなものでしたか

（黒）二五、二七の古風な三羽烏の型を用ひて手堅くやりましたが二七では「は六」の方が少しく働いてゐたようです

（白）二八とボーシする手順になつては、何となく捌きがらくなように思はれました

に、新人坂田君の氣鋭が見られるが、少しく急激に過ぎるであらう下邊「ち十七」にツメて徐々に打進むのが本當である

譜の白三二の味よい押へとなつては、白二四を强ち咎めがたいがその黒の應接に濫與があつたがための結果に外ならず、即ち黒三一で斷乎「れ六」のハネ出しを敢行したならば、白は恐らく窮地に陷つたであらう

●黒三一の時にはシチヤウの有利を利用して、「れ六」にハネ出し參考圖（一）に從つて左邊一帶を領有したならば、白二四の過激戰法を完膚なく咎め得たであらう

●黒三三は次ぎの「ぬ十七」のツメを含んで手堅い、この手を「ぬ十七」まで進めるのもあるが、白より「と十六」とツケられる筋を殘してゐる點に難がある

若し黒「へ十二」とボーシする局勢になれば、譜の三三より「ぬ十七」の方が優るのはいふまでもない

●黒三五、三七の消極手法は、此處合賛成しかねる

三六にツケて戰ふべき機會であり、次ぎに白「と四」ならば黒「と三」に切り返え、四對二の勢力で對抗してよいし、白「ほ四」のワリコミならば、參考圖（二）の如く外勢を張つて惡くない

（二）の變化たる（三）及び（四）が、黒充分の形勢たるは、餘りにも明白である

●黒三七に至つては「に六」の一間トビが正しい

土田麥僊先生を追憶して

松田黎光

突然土田先生の訃に接した私は餘りの不意打ちに全く呆れて了つた、一月以來の重症で入院して居られたのであるが手術の結果もよく、退院されて三月半頃全快の手紙を戴き、其節も、私の朝鮮風俗圖の進行を心にかけられ、種々と話もあるから早く來て欲しいと二月以來延々になつて居た私の上洛を促して居られたので、早く伺ひたいと思ひ乍ら遂に今日に至つたのを誠に殘念に思つて居る。千代子夫人や令孃達または山鹿塾の人達の悲嘆もお慰めの言葉もないが日本畫壇の一大損失で、心の底から惜しいと思ふ。前後二回の御來鮮で百二四十日餘り殆んど伺つて居たし、京都の等持院の御宅に伺へば、夫人も御一緒に心から喜んで迎へて下さるので、私を齋藤山は近き過い程であるが親しくして下さるのに慣れ過ぎて居た爲に、却つて何を書いてよいか解らない

×

先生は私に對してもよく一枚の繪も將來に殘す者にと云ふ事を常に口にされ近畫業の爲には常人の到底出來得ない努力を樂しんで居られ其御苦勞の姿に私は數度ならず心から繪をやる事の恐しさに打ちまかされ先生の額に油汗の滲むのを見ては、私は正視に堪へない恐で平常の先生の優しさ等は何處にもなく、或る場合は全く、逃げ出したい樣な事があつた、京城で先生が面識された多くの知人が先生と談笑の間に並々ならぬ先生の努力を感じ語るのと私の場合は自ら別で、先生の令孃が、畫室を出られた先生と、食事を共にされる事を恐しがられたと云ふが、私には幼い令孃の氣持がよく解る

×

こんな風で目らの身體に奇跡な程の努力を畫業の爲に盡されたので、常に御病身で、食事等にも随分注意を拂つて居られたのではあるが……神經も極めて細く、周圍に對しても種々と注意深く氣を使はれるので御機嫌の悪いときも間々あるにはあつたが、御自分の畫業以外の場合は氣樂に話もよくされた

×

中には我々士着の作家の生活問題、作品發展等を先生の耳に入れるものもあつてか、よく知つて居られたが、それと前後して常に正しい批判をされた

×

京城は新興都市だけに、新繪の愛好家が相當ある樣であるが、士着の作家を熱心に育てゝ居る人は無い樣だ、内地ならどんな街でも、美術愛好家があれば、その中から土着の作家を育てゝ吳れる後援者があるが、京城でも土地の有力者が三人なり五人なりの、朝鮮の爲めに將來自慢になるよい作家を育て上げねば可けない、現在居る作家が可ければ新しく畫を勉いてもよいではないか、熱心な人がをれば必ずよい作家は生れて來る（終）

演藝案内

若草映畫劇場

P・C・L映畫と高級作品　二十四日初日二十六日迄短期公開　詞あり興あり深みある名畫鑑賞會　料金（今週に限）二十錢均一

パラマウント超特作日本語解説版 ▲生命の雜ー　リチャード・バーセルメス・ガートルード・マイケル主演　名匠ミッチェル・ライゼン監督　折から開演中の大劇場内で脱獄囚の復讐、胸のすく樣な譜にもわかる完璧の日本語版です

P・C・L超特作オールトーキー ▲ラヂオの女王　千葉早智子・宇留木浩・古川緑波・丸山定夫主演　矢倉茂雄監督

P・C・L超特作オールトーキー ▲絹の泥靴　竹久千惠子・千葉早智子・大川平八郎・細川ちか子主演　矢倉茂雄監督

中央館

新興キネマ劇門封切　廿四日特別大公開　日本のテンプルちゃん『マーガレット・ユキ』が奇蹟的に入れる事が遂に出來ました　高田稔と共に涙の名演技に涙して下さい。毎日晝夜二回興行（上映時間表）

	第一回	第二回
ニュース	一二、四〇	七、〇〇
街の艶歌師	一、二〇 二、五〇	七、二〇
安兵衛十八番斬り	二、〇〇 四、一〇	九、〇七

新興キネマ提供 プロ大會開製作 街の艶歌師 原作村岡義雄 色川上蔵三郎 監督牛原虚彦 オールトーキー　新興キネマ 原作賞選 マーガレット・ユキ主演 高田稔 新興キネマ提供 中山安兵衛より 監督渡辺 撮影野村金吾 安兵衛十八番斬り 松竹 オールサウンド

京城劇場

廿四日廿五日廿六日三日間午後六時開演　東京より初め御目見得！　女流浪曲界の新横綱　篠甲齋虎丸嬢一行

來る六月廿四日より三日間當地愛浪家各位のお招により篠甲齋虎丸嬢高弟虎丸嬢一行東西花形を打揃ひにて京城劇場に開演する事になりました。店員一同燃ゆるばかりの意氣と力で得意の綱物ばかりを熱演致しますどうぞ浪曲ファン御贔屓の程を御願ひ申上ます。初日讀物 御國の華（虎榮）櫻田の血染（虎弘）嬰れの二蓋笠（小町）小緑校吉（虎翁）義士討入（朝之輔）乃木將軍崩の媒介（虎丸嬢）

喜樂館

日活直營 京城本町　日活東京超特作 朝日新聞連載小説日活劇畫　廿四日より廿七日まで四日間　豪華特例日活特選映畫名畫祭　毎日午前十一時半より晝間連續夜間六時四十分より　料金三〇セン

現代劇 日活東京超特作 朝日新聞連載　WEオールトーキー　綠の地平線 前後篇大會　原作横山美智子　監督阿部豐　岡讓二 中田弘二 星玲子 杉狂兒 小杉勇 黑田記代 原節子 見明凡太郎 西條エリ子 其他オールスターキャスト

時代劇は…皆様御待兼ねの 日活京都超特作トーキー　江戸の春遠山櫻　原作長谷川伸　監督荒井良平　男尾上菊太郎 小林重四郎 高勢實乘 深水藤子 高瀬 澤蘭子 水ノ江澄子 大鶴

朝日座

京城本町五丁目　六月二十六日より六日間興行　京都名物 五色會 來演

京都祇園の舞妓連を主體として組織せし京都名物五色會六十餘名初めて本年度日本第一回新作封切發表大公演の名物五色會六十餘名は永年滿鮮巡業を希望して居たが今回愈々圓滿に叶つて本年度の新作を提へて六月二十六日より六日間朝日座に於て開演する事になつた。京美人のおどり姿まつり等

は特に觀客に滿足を與へる事と思ふ是非一夕お家族御同伴京都藝妓の舞姿を相手に朝日座に御來場の程お待ち申して居ります

絶對見逃せぬ豪華番組　オペレッタ・レヴュー 愛の花束 二一景　新舞踊 京まつり 九景　緊急花形大名 グランキャラ春のおどり　清元組出祭　アクロバットサイクル　高級漫歳、小唄、レヴュー　外特選話樂數種

京寶館

全鮮封切 明治町　二十五日より四日間

新興キネマ 若一那百萬石　原作 京都名物若日那シリーズ　監督清水宏　坂本武 武田春郎 大山健二 三宅邦子 桑野通子 共演 オールトーキー

京都特作 ひやめしお那旦　原作細邑小林正　監督近衛敏彦　小倉慶二郎 柳さく子 光川京子

齊藤寅次郎監督作品 爆彈小僧 小倉繁 山田長正共演　サウンド版 「に積んだ寶物」

團成社

鍾路三丁目 電光北　廿二日封切（五日間）毎日二回午前十一時四〇分 午後一時半 六時半　次週から無料映出 但二回目興行中に限り

晩春　◆MGM超特作映畫 エドマンド・グウルディング監督 アン・ハーディング ハーバート・マーシャル主演

米國の機密室　◆MGM超特作映畫 ウイリアム・ポウエル ロザリンド・ラッセル主演 ウイリアム・K・ハワード監督　ランデヴー半時は戀人同志の甘い囁となり併し職時には恐しい軍事機密の暗號なのだ！遂に黒心れる大戰當時國際的スパイ團の活躍とその爆破快力亂麻を斷つ小氣味のいゝボウエルの姿！

浪花館

松竹映畫 全鮮封切 京城明治町一　◆日活特作映畫 花嫁日記　杉狂兒 市川春代 星玲子主演

松竹座

京城黄金町　6月25日より6月30日まで　三回興行　入場料金 40錢 60錢

	第一回	第二回	第三回
▲人生のお荷物		2,30	7,00
▲僕の春	12,00	3,45	8,18
▲米國の機密室	12,57	4.42	9,15

廿六日封切廿九日まで上映　廿八日（日曜）は三回興行千代大衆料金十錢午後一時迄は小學生に限り五錢

マキノトーキー超特作時代劇 オールトーキー 監督根岸東一郎 加賀見山　岩藤…原駒子　尾上…松浦築枝　お初…マキノ智子　オールスター京都先斗町名妓連總出演　芝居に名高き『鏡山』の映畫化原駒子とマキノ智子の二代名優の大役陣は漲涙される　極東映畫社提供

現代劇 轟進街　監督大江秀夫　ハヤブサヒデト主演

ワーナーブラザース特作　全發聲入活劇 金塊爭奪　監督マックダイ・ライト氏　ジョン・ウエーン氏 名馬デューク主演

品八一等 柄八一番　京城本町 みのや呉服店 電本八八六番

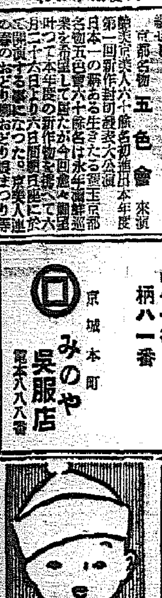

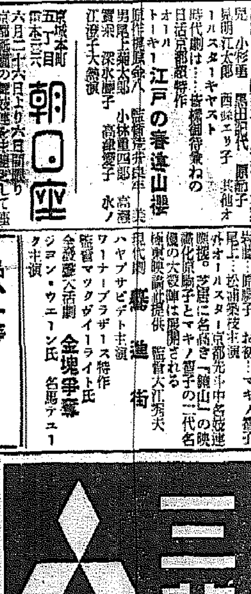

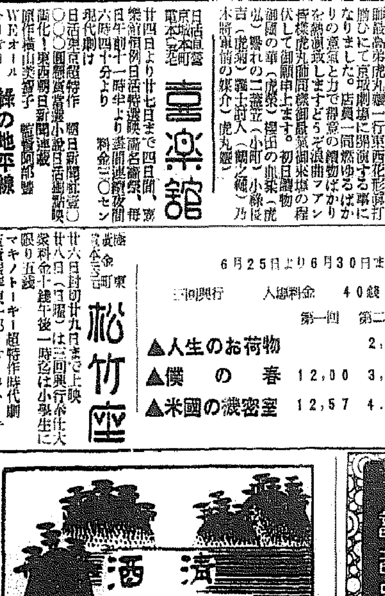

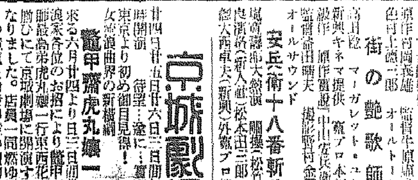

時計とメガネ　竹内時計店　京城南大門通三丁目 電本(2)五五二一

標語生ビール賣出て　京城本町 朝鮮館　キリンホール

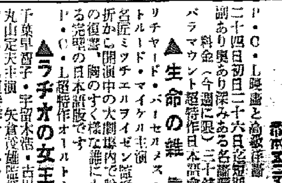

精神病科　京城腦療院　入院自由 院則送呈　京城府西大門町

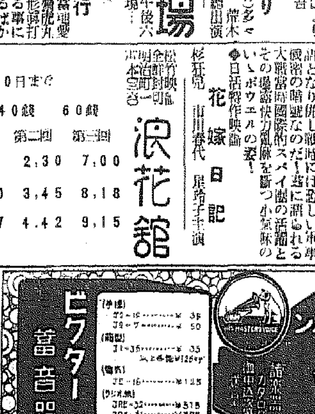

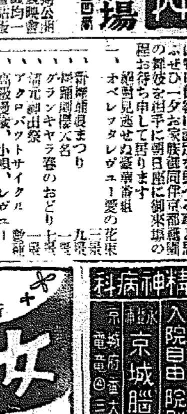

石炭液化計畫者間に ガソリン關税の引上論
代償に自動車税の引下主張
近く此の運動表面化せん

【東京電話】代用燃料の確立を目指し日産に續いて野口系朝鮮石炭工業會社も石炭液化事業に乘出し三井、三菱、初め日産、森系の大財閥から新興財閥に至るまで概を並べて石炭液化工業に乘出したことは周知の如くであるが、さて乘出しては見たもの〻現在のガソリン市價に於てはとうてい採算の合ふわけがなく、最も有望視されてゐる滿鐵に於てさへも、海軍側の好意的援助がなければ殆んど經營も成立つ見込みがないとされてゐる、滿鐵にしてかくの如くであるからまして、この有力會社以外はお先は全然真暗、何時企業化の見込みが立つかさへ判然としない現狀にある、ガロン五十錢といふガソリン市價がこのま〻で推移するならば、各社折角の計畫は水泡に歸する結果となり、又國策としての代用燃料工業の確立も頗る怪しいことになつて來るので、各計畫者としてもこれを生かす意味に於て政府はよろしくガソリン關税の大巾引上げを斷行すべきであるといふ空氣が濃化しつ〻ある、しかしてガソリン關税大巾引上げの結果は市價の暴騰と共に自動車業者の困難を來すことになるが、之に對しては現在ドイツで行つてゐると同樣自動車税の引下げによつて之を緩和すべきであるとなし、この空氣は漸次新興各社間に支配的となりつ〻あるから、近く何等かの形に於てこの運動は表面化されるであらうと見られてゐる

會社にては二十三日午後三時同社に於て第十九回定時總會を開催、左記利益金處分案(年七分)を可決監査役高光駿氏任期滿了に付改選の結果再選重任した(單位圓)
▲當期純益金六一、七三三▲前期繰越一、二〇五▲計六二、九三八▲此の處分法定積立金三、五〇〇▲株主配當金五八、二〇〇▲後期繰越金一、二三八

日窒二分增配

日本窒素では二十五日午前十時より大阪本社に於て第六十一回定時總會を開催し左記利益金處分案(年一割)を可決した(單位圓)
▲當期利益金四、六五〇、〇〇〇▲內財産償却五〇〇、〇〇〇▲差引純益四、一五〇、四四三▲此の處分準備積立金四二〇、〇〇〇▲退職手當基金二〇〇、〇〇〇▲役員賞與金一五〇、〇〇〇▲再差引三、三八〇、四四三▲前期繰越金七三九、〇一〇▲合計四、一一九、四五三▲株主配當金三、三七五、〇〇〇▲後期繰越金七四四、四五三

一般の景氣が中產階級に均霑
宮林泰司氏歸城談

京城商議副會頭宮林泰司氏は五十日間大阪東京方面を視察二十四日歸城したが語る
貿易の將勢は滿洲國關係も加つて益々面白くなく總じて國家的貿易管理時代になつた感がある、商品界は個々には局部的現象であるが全般的には不安である、特に目先的には夏枯期を控へてゐるので多くは期待を持てない、豫算編成による增税問題や統制經濟等の諸問題があるのでこれ等の輪廓がハッキリするまでは財界の不安は免れぬが、個々の內面的なものを覗いて見れば既に時勢に處するに賢明になつてきたやうである
◇
生產者問屋小賣商等は夫々勝負の努力を以て商權獲得に相當やつてゐる一般の景氣も中產階級に可成均霑してゐるやうで大阪邊りでも商店街の中心地の一流銀行より場末の支店出張所程預金がぐん〳〵堅實な增加を示してゐるのは興味あることである

朝取一割配當
けふ定時總會

朝鮮取引所では二十五日午後四時より同所樓上に於て第九回定時總會を開き第九期諸決算承認の件▲同期利益金處分の件▲役員任期滿了に付改選の件▲故監事田中佐七郎氏へ弔慰金贈呈の件を附議するが一割配當案は原案通り承認利益金處分案左の如し(單位圓)
▲當期總益金二〇八、二三五▲當期總損金一五四、八一八▲差引純益金一五三、四一六▲前期繰越金九、一九三▲合計一六二、六一〇
右の處分
法定積立金八、〇〇〇▲別途積立金八、〇〇〇▲所員退職給與基金三、〇〇〇▲役員賞與金一〇、〇〇〇▲取引員獎勵金三、〇六八▲配當(年一割)一二〇、〇四二▲後期繰越金一〇、四九九

大規模設備ほど繭生産費が高い
朝鮮蠶絲協會調査

朝鮮蠶絲會調査に依れば昭和九年度の繭生産費は春蠶一圓五十九錢、夏秋蠶一圓六十九錢、平均一圓六十三錢でこれを規模の大小別に見れば

特大規模	一八四錢
大規模	一四四
中規模	一三〇
小規模	一二八
平均	一六三

で特大規模即ち掃立枚數十枚以上の特大規模が最も生産費高く、二枚以下の小規模が最も低廉であるのを示してゐる、大規模の不利な點は設備費及び雇傭賃銀が嵩む爲であるが、一方小規模は副業的に飼養するので諸掛りが省ける結果である、この大規模生産設備の却つて不利となつてゐるのは鮮內蠶業が幼稚な時代を脱却しない證左と見られてゐる、なほ右生産費を基礎とする利益は同年は繭價が四百圓乃至五百圓の低相場であつたため貫當り總損大一七錢大三九錢中五三錢小五一錢平均一七錢で八年度の二圓二六錢に比し極めて僅少で九年度の蠶業不況を物語つてゐる

東一異動 (廿一日附)

本店支配人 尹畔炳
補庶務課長、西大門支店支配人、寬勳洞支店支配人兼務を解く 庶務課長 閔圭植
補本店支配人、西大門支店支配人 寬勳洞支店支配人兼務を命ず 南大門支店支配人 李正運
補檢査役 水原浦出張所支配人代理 李重宰
補南大門支店支配人 檢査役心得 朴○澤
補本店支配人代理 命永登浦出張所駐在 寬勳洞支店臨時店內 支配人代理 趙南璣
補寬勳洞支店支配人代理

京城紡織總會 京城紡織

上海航路を北鮮に延長計畫
遞信局明年度命令航路を研究

朝鮮の對外貿易は漸次發展を遂げ特に北鮮三港は滿洲國との中繼港として今後期待すべきものあり、外國との直通航路開始も時日の問題と見られてゐたが、遞信局でもこれに鑑み明年度新規命令航路につき參考資料を蒐め研究調査中であるが、目下計畫されてゐる主なるものは
一、歐洲航路又は南洋航路の北鮮又は釜山寄港補助
一、木浦、濟州島航路の日航(現在朝鮮汽船隔日)
一、朝鮮、上海航路の北鮮延長(現在は試驗的)
等であるが之に伴ふ國庫補助は相當增加するものとみられてゐる

臨時航路汽船

朝鮮沿岸の港に出入した五月中の命令航路以外の汽船數は九百九十八隻、其の總噸數は七十二萬七千六百九十八噸であるが、之を前年五月中の出入數に比較すると十七隻二萬九千七百二十七噸の減

時事經濟
期末に珍らし 金融狀勢緩漫
經濟界不安の半面

【東京電話】期末ともなれば、いろ〳〵やり繰り算段がある、大藏省の檢査に備へて、一時金融のなかに現金を積まなければならぬ銀行もあらうし、弱小保險會社など殊に甚だしく、商工省の檢査を誤魔化すためその日だけ金融に何處からともなく現金や公債を持つて來て、明日は直ぐにそれを何處へか持ち出す、そんなのは極端な例で滅多にないとしても、それでも五十歩、百歩でそれに似通ふたことはザラだ、期末ともなれば、金の動きが忙しくなるのも當然のことである、それに配當資金も入用だし國貿入資金も地方へ流れて行く、然るに六月末の金融界は相當に繁忙を呈さなければならぬが普通であるのに、本年は比較的に緩漫であつて、これは近年にない珍らしいことだといはれて居る
◇
それといふのも、財界の人氣は萎微沈滯を極めて少しも新規資金が動かないのが主な理由だが、一方新年度になつてから既に三ケ月は夢の間に流れ、豫算の膨脹は何といふても政府諸拂ひの增加となり通貨の供給はそれだけ增加しなければならぬのに、日本銀行の通貨は少しも膨脹せず、五月末の貸出額の如きは前年よりもずつと減少してゐる、如何に新規資金の需要が少く遊資がそれから、それへと證券化されて居るかといふことが知られよう、しかも政府の低金利政策は最近に於て全國に徹底し有らゆる方面にそれが浸み渡つて行つて居るのであるから、それだけでも物價騰貴を招來し資金の必要を喚び起さねばならぬのであるが政府諸拂ひの增加、低金利の徹底にも拘らず、物價は騰らず、通貨の膨脹を見ない、ことは事件後の不安はまだ去らず世の中はどうなつて行くだらうといふ危惧の念も行はれ、それ等が相重なつて、經濟萎縮を抑へつけて居るものと見なければならぬだらう
◇
日本銀行の公債賣行きは依然として居り、殊に短期もの米穀證券の賣行きが此處へ來て俄かに增加したことも、如何に各銀行、保險會社が短期償還をめあてとして現金の多くを證券化し、他を振り向かうとしないことを物語つて居る、半季末が迫つても此の分ならば、さう大して引きしまるやうなことはなからう、しかも七、八月ともならば季末決濟資金の返還資金の一段落となり、しかも目先に米穀證券一億六千萬圓の償還も迫つて居るので異常の緩漫を呈するだらうと見られて居る(東)

木材組合を糾合 聯合會結成の機運
原木高、製材安の防止策には販賣統制が先決

鮮內の木材商組合では先に新義州に總會を開き原木難の緩和策として營林署に大幅値下げの要望を決議し申込委員長より總督府に陳情を行つたが、最近に至り全鮮材木商の間に、共同拂下げを陳情すると共に販賣方面も今後は統制をとり原木高製品安に惱まされぬやうこれを未然に防ぐ方法を講ずることが先決問題だといふ議が起り、近く各組合を糾合した聯合會式な機關を作りこの機運を促進することとなつた

トマトの協議 遂に纏らず
內地側來鮮

トマト、サーヂン內鮮統制問題は既報の如く二十四日下關山陽ホテルに於て開催されたが、內地側の一元主張と朝鮮の主張に全く妥協の道が發見されぬので協商は暗礁に乘上げ、結局內地側代表が來鮮し現地事情を認識の上協議を行ふ事となつて星野、內田兩氏外日本鰮罐詰組合代表は二十五日午後三時着列車で朝鮮側の折衝委員稻井、加藤氏等と共に入城する事となつた

有力な組のみで土木協會を再建
創立は七月二十日頃

土木協會の再建協議會は廿六日開かれるが、協會組織メンバーは嚴選主義をとり以前の百有餘名のうちから所謂有力な業者及び材料業者をオミツトして四十數名となる模様である、協會維持費は加入金、會費及び寄付金等を以て充當し協會事業は人夫の斡旋救濟のほか工事用具の共同使用等を行ひ七月二十日頃創立に至る豫定である

米 東益商店 株 光皿 金益證券會社

東拓の植付 平均四割
二十日現在

東拓朝鮮支社管內各支店二十日現在植付狀況は平壤支店を除いて植付總面積は總豫定面積二萬五千七百八町歩に對し一萬四千二百九十四町歩で、これが植付歩合は四割強に殘り前年の同期より一割二分二厘方遲れてゐる、各支店別植付步合左の如し(單位割)

	本年	昨年
釜山	一、三四	二、〇六
大邱	九七	三、一九
木浦	三、六二	四、〇五
裡里	三、三九	五、八〇
大田	三、九八	三、八七
京城	三、三二	七、〇七
元南	五、六八	七、二〇
沙里院	七、八五	七、一一

京城協議會に名古屋 京濱 荷主不出席
◇正式の通告來る

名古屋驛に於て開催された鮮米運賃協議會に於ては結局何等纏るところなく萬事は京城協議會に持越さる〻こととなつたが、京城協議會に出席を危まれてゐた京濱荷主は二十三日に至り正式に不出席を通告し來り、名古屋も京濱に追隨して不出席の旨二十五日通告して來た

商業實習員試驗

京城商議主催の第二回商業實習員學力檢定試驗は來る九月十七日より三日間毎日午前九時より同所で五年制商業學校卒業程度に依り試驗を行ふ、受驗希望者は九月十日迄に願書を提出されたしと

穩落

▲一度流產した土木協會の再建も有力業者の熱意燃へて來て愈よ近く再建打合會を開く▲內地の鰮罐詰は要するに業者の自由競爭が放任されて居た爲めに自然仏設グラブを形成し亂暴くなつた▲朝鮮では談合禁止といふ嚴札のため業者の無茶競爭は激しく結果は互に廢絶を深めてゐる▲之を放任して置く時は結局どうなるかを首肯に徹に考へてみる必要がある▲鰮は海中のプランクトンを追ふて北上してくるが今年度のやうに海流の異變に遭ふと切角東韓北鮮へ來るはずのものも溫い瀨戸內海へ逃れるやうなこと〻なる▲鰮の回避や海流との關係を根本的に調査する機關の設置は鰮水產業確立のために望ましい

株式 無活氣
材料待ち

前場 前日新東から不勢のあと今朝は東阪共に不味を報じ新東一二九圓三〇と九安大新七〇圓五と九安日產七〇圓三〇と安新鐘一五六圓丁と六安と氣崩れ新新三〇圓一と寄附あと新東は阪地の下落に三〇圓高めて九圓八から三、四と持合場は依然として閑散を呈し結局新東一二九圓四と一高大新七〇圓丁と五安日產七〇圓三〇と變らず新新三〇圓一と前場引

後場 前場不勢のあと後場は新東一二九圓四日產七〇圓丁新新三〇圓一と寄附あと日產は七〇圓台を割り六九圓九と軟弱であつた

人造纖維株活況

軍需株は依然として買氣旺盛らしいが滿洲への報復手段が發動したのをきつかけに果然人造纖維工業が買はれ獨立せる新興產業として注目されるに至つた日本新鐘は非常に力をステープルファイバーにおいてゐるので前日東買はれて今日は親は二圓高の七二圓五新は一圓七八高の三〇圓二三であつた新株は拂込徵收を控へてゐるので特に買はれたものである新興人絹も一圓高の二六圓三昭和人絹も一圓高の二五圓丁同社は過般の火災によつて人絹からステイプルファイバーと化學工業の多角經營へ轉向するものとみられてゐる東邦人造纖維は一圓五高の一四圓丁人造羊毛も一圓丁と一圓高であつたこの一角は全くの新興產業部門であつて原料關係の波に乘つてゐる約束されてゐる人絹會社も一部工場を改造してステイプルに向はんとしてゐるから將來生產は增加するが之が生產過剩を來すのは遠い將來の事であるから値頃もよいし當分現物界は活況を呈するであらう

山源株式日報

人造羊毛	[illegible]	[illegible]
東邦人造	[illegible]	[illegible]
昭和人絹	[illegible]	[illegible]
新興人絹	[illegible]	[illegible]
パルプ	[illegible]	[illegible]
第二帝人	[illegible]	[illegible]
日東紡	[illegible]	[illegible]
同新	[illegible]	[illegible]
鐘紡新	[illegible]	[illegible]
同新	[illegible]	[illegible]
日石新	[illegible]	[illegible]
日產新	[illegible]	[illegible]
日新	[illegible]	[illegible]
東電	[illegible]	[illegible]
東亞新	[illegible]	[illegible]
日本アルミ	[illegible]	[illegible]

山本株式現物店 京城府明治町一丁目

實物前場

大〇電業四圓二〇電力新一八圓二證券金融二五圓丁日本新鐘三〇圓丁東滿ペルプ二二圓丁人造羊毛一〇圓六東邦人造纖維一二圓三(出來高一四〇)

東京國債堅調

整理一巡と共に短資の引締り見越から新に投資買ひを誘發し一齊好調を示した長期では二二年、佛貨共に一圓二十錢高を見、實物では四、五分利十錢內外上伸し逐日上提され た三分半は九十八圓十錢と更に十錢高の新高値を現出し米貨六分半二十錢五分半廿五錢方買進まれた
▲甲五分利一〇一、五〇▲一回四分利一〇二、六〇▲三回四分利一〇二、六五▲佛貨四分利一九八、三〇

大阪國債市況

甲五分利一〇一、四八▲第三五分一〇二、九〇▲二二年四分一〇〇、一七▲一回四分一〇一、六〇▲二回四分一〇二、六〇▲米貨五分半三九八、一〇▲佛貨四分一九八、四〇

放射線

▲新東は三〇圓台を割つて當所は九圓三までであつた前日東京から崩れたのであるが果してこの邊で深押しがあるか否か▲餘りに永い持合に氣を腐らした結果ともみられるがこのだらしない相場つきを見て愛想を盡かした氣分になつてゐる者も尠なくないやうだ▲だが果してこ〻で愛想を盡かすべきだらうか高値から八圓切りも崩れたのであるからもうこの邊から動き足がついてもよい頃ではあるまいか▲もつと下に行くとみる向も多いやうだが强氣は之を下半期に於ける第一次上げ相場の基礎工作だとみてゐる强弱觀の距りは漸次大きくなつて來る▲廣田內閣の政策待ちで不安がられてゐるのであるが七月に入ると政府資金の撒布や配當收入などがあるから遊資も增加して來る▲增稅も發表されて前途への見透しがつけば資金の株式限流運動が起つて來るそこに期待してゐる向が多いやうだ▲無難なことをいへばこのまゝ大幅の採合で秋まで高持合だと濟まして居られるだらうがどうも新東は動兆がある▲新鐘も同いし軍需株も買はれる中がて一相場あるものとみてゐる

時局の波に 乘る日東紡績

濠洲に對する通商擁護法の發動によつて遽かにステープル・ファイバー製造會社が注目され出した之を重要とするのに日本紡績があるステープルファイバーは今回の羊毛輸入制限で時局の波に乘つたモスリン代用として紡績原料としてその用途は前途洋々たるものがあり米棉高級品に劣らず而も價格が安く製品の改良は急速に進んでゐるので新分野を開拓しつ〻ある人絹會社も一部を改造してこの方に乘出すものとみられてゐる位だ而も當社は技術に於て最も進歩しておりコストは低く最も有利な立場におかれてゐる三月五日二分一拂込を一千萬圓に增資し四月一日二分一拂込を徵收してゐるが擴張工事の爲め本年中に第二回拂込が期待される當社の毎期利益勘定をみるに左の如くである

	拂込資本金 千圓	利益金 千圓	利益率 割	配當 割
八年下	三、七五〇	三一〇	一、六五	〇、五
九年上	三、七五〇	三三四	一、八〇	〇、六
同年下	三、七五〇	四九〇	二、六一	〇、八
十年上	五、〇〇〇	六九〇	二、七六	一、〇〇
同年下	五、〇〇〇	八六五	三、四六	一、〇〇
十一年上	六、〇〇〇	八七五	三、四〇	一、〇〇

昨年末の設備は日產十噸目下二倍に擴張中で五噸は既に完成殘りは九月末完成され一部の改造と相俟つて二十七噸まで增大の豫定である外部負債は二百萬圓の借入金八十萬圓の支拂手形があるが內部保留に努めてゐるし擴張資の爲めではあるが第二回拂込徵收を行ふから問題とはなるまい而も製品コストが低く四〇圓以下だから半期四萬兩と押へて一兩十二三圓の差益とみて利益は五十萬圓となる之にステープルと混紡の利益もあるから下期は九十萬圓の利益金を計上するものと見込まれてゐる約三割の利益率は大丈夫だ株價は前日暴騰して新株二十八圓五あたりまであつた利廻から云へば行過ぎてゐるが拂込徵收を潛入れてゐるのであらう

期米 買過ぎ反動に一轉急落す
買傾傾は改らず

前場 今朝阪地は小高き商狀を呈したるも當所は人氣の買過ぎ模樣に買氣漲はず當二圓〇五錢中と地方筋は商買進んで來るのと拂の止値より五錢安に寄付きその鼻の小弛みを入れて買方の嫌氣的賣物に二節は三十錢と更に氣崩れせしも押目は依然旱魃懸念の買氣強くあとは三十二錢から連商高の四十錢と盛返し引際は三十錢と挫折するなど相場は目先氣迷狀態に前場を終る

後場 前場氣崩れ後持合つたが後場は阪地安を入れ買過ぎの反動に當中不申先は二圓二九錢と六丁安に寄附二節〇五錢から三節は二圓圓門を無雜作に割り一圓九九錢と急落を演じ

波瀾は大きい

先限の取組は更に增大して十一萬餘石に達し之れに各取引店の懷ぐ合せとなつて居る石數を加算すると百萬石近くの大取組となる模樣である而してこの旱天が續くと地方筋は商買進んで來るのと採算筋は阪地との鞘開きを目指す賣物の多い際とて取組は益々增大なすと同時に一朝相場に上げ足がつくと大波瀾は免れないと見る向が多いのみか現在用水に欠乏せる水田は今月一杯に適度の降雨がないと植付は全く不能となる狀態に急迫せるので茲一週間に於ける天候の推移如何ではどちらに轉んでも二三百丁の騰落は必ず惹起するものと硬軟双方は頗る緊張せる有樣である

大 大原現物店 ○本日ノ人氣株(正午) 日本新鐘 同新 人造羊毛 東邦人造 東滿パルプ 東洋新 日產新 同新 無煙 朝鮮取引所證券取引員 大原證券株式會社 長 5131 5132 5133 5135 5136 4763 4418 1657 1783

米界六感

天候が又曇つた爲かそれとも人氣が餘り買困いて來る加減か相場は一と頃のやうな元氣はなく上値選屆と云ふ商狀になつた▲何分打ち續く旱天にてもれや買へやれ買へで地方筋はもう腹一杯に買玉を仕込みこの上は食傷を起しさうな狀態であるのでこの邊は何合雨が降らなくとも相場は休養するのが當然らしい▲休養と云へば京取方面で弱氣の話を聞いてると每年まで入患が買ひに偏した以上もう旱魃も乘もあつたものでなく買方は袋の中の鼠見たいなものだと生すも殺すも賣方の自由だと高を括つて居る者もあつた▲成程相場の原則から云へば人氣が一方に偏するとそれに逆行したコースを辿るものであるが然し大勢に買方が順應して居る場合は假令烏合の衆でも賣方の敗けとなる事もあるから餘り見縊られない▲殊にこの旱天が今後一週間も續く時は丸仁管內は植付不能となる水田が多く愈よ凶作は免れない事になるので弦許は賣方も自重する必要がある

仁川期米本玉

二萬四千三百九十一石增加前月に比し八萬百三十四石減少

	賣	中	買	賣	方	買	方
[illegible]	[illegible]	[illegible]	[illegible]	[illegible]	[illegible]	[illegible]	[illegible]

仁川穀物出入 (廿四日)

綱着 粗三、八三七石玄米五〇〇叺白米なし大豆三一、一八六叺移出玄米三、六〇〇叺白米三十キロ一四、四二〇袋六十キロ二五〇叺大豆二、三九二叺

米倉在庫高

米倉會社二十二日現在の在庫高は百二萬一千二百二十石で前年同期に比し三十

株式 (廿五日)

朝取算定と日步

銘柄	寄付	前引	後寄	大引	日步	代引
朝取 前 後	[illegible]	[illegible]	[illegible]	[illegible]	[illegible]	[illegible]
同新 前 後	[illegible]	[illegible]	[illegible]	[illegible]	[illegible]	[illegible]
大新 前 後	[illegible]	[illegible]	[illegible]	[illegible]	[illegible]	[illegible]
新東 前 後	[illegible]	[illegible]	[illegible]	[illegible]	[illegible]	[illegible]
日産 前 後	[illegible]	[illegible]	[illegible]	[illegible]	[illegible]	[illegible]
同新 前 後	[illegible]	[illegible]	[illegible]	[illegible]	[illegible]	[illegible]
鐘新 前 後	[illegible]	[illegible]	[illegible]	[illegible]	[illegible]	[illegible]
日魯 前 後	[illegible]	[illegible]	[illegible]	[illegible]	[illegible]	[illegible]
帝人 前 後	[illegible]	[illegible]	[illegible]	[illegible]	[illegible]	[illegible]
拓新 前 後	[illegible]	[illegible]	[illegible]	[illegible]	[illegible]	[illegible]
安取 前 後	[illegible]	[illegible]	[illegible]	[illegible]	[illegible]	[illegible]
日穀 前 後	[illegible]	[illegible]	[illegible]	[illegible]	[illegible]	[illegible]
朝石 前 後	[illegible]	[illegible]	[illegible]	[illegible]	[illegible]	[illegible]
北纖 前 後	[illegible]	[illegible]	[illegible]	[illegible]	[illegible]	[illegible]

朝取短期確定表

銘柄	賣方	買方	建玉數
朝取	[illegible]	[illegible]	[illegible]
同新	[illegible]	[illegible]	[illegible]
大新	[illegible]	[illegible]	[illegible]
新東	[illegible]	[illegible]	[illegible]
鐘新	[illegible]	[illegible]	[illegible]
拓新	[illegible]	[illegible]	[illegible]
日産	[illegible]	[illegible]	[illegible]
日魯	[illegible]	[illegible]	[illegible]
安取	[illegible]	[illegible]	[illegible]

大株長期

銘柄	前寄	大引	後寄	大引
新東	[illegible]	[illegible]	[illegible]	[illegible]
大新	[illegible]	[illegible]	[illegible]	[illegible]
朝石新	[illegible]	[illegible]	[illegible]	[illegible]
鐘新	[illegible]	[illegible]	[illegible]	[illegible]
日産	[illegible]	[illegible]	[illegible]	[illegible]
拓新	[illegible]	[illegible]	[illegible]	[illegible]

大株短期

銘柄	寄付	大引	高値	安値
大新	[illegible]	[illegible]	[illegible]	[illegible]
鐘新	[illegible]	[illegible]	[illegible]	[illegible]
日産	[illegible]	[illegible]	[illegible]	[illegible]
拓新	[illegible]	[illegible]	[illegible]	[illegible]
東新	[illegible]	[illegible]	[illegible]	[illegible]
日曹	[illegible]	[illegible]	[illegible]	[illegible]
日レ	[illegible]	[illegible]	[illegible]	[illegible]
帝人	[illegible]	[illegible]	[illegible]	[illegible]
同新	[illegible]	[illegible]	[illegible]	[illegible]
鐘紡	[illegible]	[illegible]	[illegible]	[illegible]
日魯	[illegible]	[illegible]	[illegible]	[illegible]

大株短期喰合

東京長期 / 東京短期 / 東京短期喰合 / 東京現株

銘柄	前寄	前引	後寄	後引
倉紡	[illegible]	[illegible]	[illegible]	[illegible]
鐘紡	[illegible]	[illegible]	[illegible]	[illegible]
同新	[illegible]	[illegible]	[illegible]	[illegible]
東新	[illegible]	[illegible]	[illegible]	[illegible]
三菱	[illegible]	[illegible]	[illegible]	[illegible]
新東	[illegible]	[illegible]	[illegible]	[illegible]
東電	[illegible]	[illegible]	[illegible]	[illegible]
日産	[illegible]	[illegible]	[illegible]	[illegible]
滿鐵	[illegible]	[illegible]	[illegible]	[illegible]
東株	[illegible]	[illegible]	[illegible]	[illegible]

期米 (廿五日)

京取仁川 / 大阪期米 / 大阪期米喰合 / 各地期米

	當限	中限	先限
前場 (一)〜(十)	[illegible]	[illegible]	[illegible]
後場 (一)〜(八)	[illegible]	[illegible]	[illegible]

商品 (廿五日)

大阪綿絲、橫濱生絲、大阪棉花、大阪人絹、東京人絹、福井人絹、大阪砂糖、現物蠶繭 [illegible]

外電 (廿五日)

倫敦金塊、倫敦銀塊、米棉、スチール株、アナコンダ株、米日爲替、英米爲替、印棉 [illegible]

金融 (廿五日)

東京コール
翌日拂 〇七五〇 無條件 〇八〇〇 普通 〇九〇〇

日銀狀況 (廿四日)
發行高、正貨準備、保證準備、預金高、貸出高 [illegible]

鮮銀帳尻
發行高、正貨準備、保證準備 [illegible]

各地正米市況

仁川玄米、多摩、群山、赤神力、陸羽、大豆、小麥、鎮南浦、海州、龍山、大邱、木浦、木浦(同)、四等 [illegible]

今 秋田株式現物店 京城府明治町二丁目 電話本局(2) 5155 5156 5157 5159 5150 644 669 ＝現＝物＝專＝門＝
歐調 廿五日 後場 [illegible]

仁川汽船廣告 / 朝鮮郵船定期出帆 / 大阪商船出帆 / 朝鮮郵船株式會社 / 仁川汽船株式會社 / 京城出張所 / 大阪商船株式會社 / 國際運輸會社 / 慶田組 / 釜山商船組 / 河波共同汽船出帆 / 野口商會

北鮮新潟直航
○北鮮新潟直航 長白山丸 (定期特等四名一等廿一名) 雄基四日 新潟八日 興南四日 清津五日 元山三日
北鮮横濱直行 太海丸 雄基六日 清津六日 東京 一 阪神 一
北鮮東京行 盛京丸 雄基三日 清津四日 元山七日
鎮南浦線 開城丸 清津 日 元山 ...
北鮮大阪行 立神丸 雄基〇日 清津一日 元山二日 釜山 博多 關門 阪神
北鮮名古屋行 慶安丸 雄基二日 清津二日 元山 ...
北鮮線 盛江丸 雄基二日 清津一日
仁川 釜山 日 木浦 日
門司經由大連行 (每週日曜) 仁川五日 群山七日 木浦丸
朝鮮米大阪行 大和丸 ...
仁川 二十二日 鎮南浦 二十三日 安東 ...
濟州行 (隔日)
平安丸 清津三日 釜山六日
京仁 旅客取扱
京城出張所 電話本局一五二番
大阪商船株式會社 京城府南大門通三丁目 電話本局長一八三六番

大連丸 吉林丸 熱河丸 ...(近海郵船)大連航路 門司 每週火金 大連出帆
京城府南大門通三丁目 國際運輸會社
釜山 慶田組 釜山商船組
仁川 京城三越內 ジャパンツーリストビューロー案內所

大阪商船出帆
六月廿六日 宮崎丸 天津行
六月廿八日 ...
大阪商船株式會社仁川代理店 慶田組 電話二四一一 二四一二番

河波共同汽船出帆
威海衛、芝罘、大連行 利通號 六月二十八日午前
威海衛、芝罘、大連行 第三共同丸 六月廿三日午後 六月廿四日午前
鎮南浦、大連、天津行 長山丸 七月一日 午後
▲朝鮮總督府鐵道局指定連絡運輸取扱 旅客切符發賣所 京城三越支店內ジャパンツーリストビューロー案內
代理店 仁川海岸町 野口商會 電話二四番・一七三番

新造船 龍興丸 大同丸 洛東丸 就航
北鮮門司阪神急行 朝鮮郵船株式會社
雄基 清津 城津 ...
朝鮮郵船株式會社 京城府長谷川町 代表電話本局 ...
仁川出張所 電話 ...
釜山支店 元山支店 ...
京城代理店 朝鮮運送會社 安東縣代理店 國際運輸支店
大阪代理店 神戶代理店 群山代理店 木浦代理店 釜山代理店 元山代理店 城津代理店 清津代理店 雄基代理店
朝鮮運送會社 朝鮮運送支店 大池回漕店 國際運輸支店

京城日報
朝夕刊共十六頁
朝刊
編輯兼發行人　兒島吉治
印刷人　小川三之介
京城府太平通一丁目
發行所　合資會社　京城日報社

モンテーニユ随想録

關根秀雄譯　文藝懇話會賞に輝く譯業　**特價豫約募集**

「随想録」三巻はどういう本か

モンテーニュは佛蘭西の偉人で、その一生を捧げて著した「随想録」三巻にしるされた事柄の主なものを大凡そ部類別けしますと、政治・外交・軍事・法制・宗教・科學・哲學・倫理學・教育學・實踐道德・文學・藝術・心理學・社會學・經濟學・史學などの他、養生訓・人間學ともいふべき非常な廣範圍に亘る名言が随所に見られます。

話の題材が珍奇な奥聞や可なり露骨な事まで取り入れてあるといふ點で若い人々の興味を多分に惹きつけますが、高い學問にも觸れてゐますので、既に情熱の人生を經驗してこれから静かに自分の生活を眺めて行かうといふ年配の人々にはこの書物は必ずや良き師となり友となり、又「如何に生くべきか」について迷ひや惱みをもつてゐる人々には、片時も手離されぬ人生案内となりませう。

随想録は思想的な方面から見ますと是は自由の書であると同時に國是・國教・傳統を支持した中庸の書であります。孔子・老子の遺訓にも比較されるものでありますが唯然し、それを語る人が學識と經驗を兼ね備へ、總ての階級の人の心を底の底まで知り抜いた達人だけに少しも固苦しいところがなく、古老の座談を聞く思ひがあります。

新鮮な書物でありますから、あらゆる青年子女にとつて「面白く爲になる」ばかりでなく、赤化防止思想善導の上にもこれ程有益な書物は恐らく天下に類がないと言はれてゐます。

全三巻　總頁二千二百卅餘頁　菊判・寫眞各二・箱入

上製　本文純良紙表紙西鹿皮佛蘭西綴　分拂　三圓六十錢　全拂　九圓五〇錢　定價各金四圓

特製　背羊皮バクラム洋布裝天金　分拂　金五圓　全拂　金拾四圓　定價各五圓半

申込金不要　豫約以外は本屋せず　送料各冊十六錢

内容見本及び諸大家執筆のパンフレット送呈。

全拂は全三巻取揃後即時配本

あ・ら・かると

辰野隆著　評論随筆集

文藝に對する深き理解と最も洗練されたエスプリと該博なる學識とが渾然たる日本的諧謔によつて融け合ひ、瀏り廻り・化成したるところに溢れ盡きせぬ高雅なる筆のすさびは綿々として流れ出づる。この意味において「あ・ら・かると」一巻は斷じて比類なき閑談・隨想・評論の花籠である。讀後なほ餘情去來すとは本書を言ふか

内容　ユウゴオ五十年・フロオベル瑣談・フロオベル偶感・ルナアルの「日記」・ドストイエフスキイ寸感・スタンダアル寸感・シエクスピア管見・佛蘭西人とは・漱石の印象・吉村冬彦論・目に青葉・外廿餘篇

新箱入　四六判　二八〇頁　定價一圓八〇錢　送料十錢

辰野隆　評論随筆　**さ・え・ら**　價一圓送八錢　**え・びやん・り・やん**　價二圓半送十四　價一圓半送十錢

現代文藝論

中島健藏著　評論集

我が文藝評論界の沈滞とマンネリズムは今や何等かの轉換をとらなければ恐らくべき墮化現象を孕まんとしつゝある。この時、稀に見る眞摯、明徹とを以つて文學の諸問題と正面から格闘してゐる思索人中島健藏氏の熱情は、一卷の書となつて若き時代に呼びかける。之は現代文學に關心をもつ智識人に與ふる切々の報告書である

内容　嘗ての文學・感動の喪失・才能に就て・デカダンスに就て・長篇小説と短篇小説・「準文學」とは？・批評の喪失・批評家の態度・進歩のことなど外十餘篇

四六判　箱入　二八四頁　價一圓五〇錢　送料十錢　裝幀 山二郎

ボオル・ヴァレリイ著　中島健藏・佐藤正彰譯　**ヴァリエテ**　新菊判・二七七頁　價一圓半送十二錢

詩の朗讀

その由來・理論・實際

照井瀴三著　四六判　二八〇頁　定價一圓五〇錢　送料八錢

ラヂオの「詩の朗讀」が一卷の書となつた朗讀詩の理論と實際の懇切な最初の指針

目次　詩の朗讀・その由來・マチネ・ポエチツクなど・朗讀技術一般・發聲法・發音に就て・アクセント・詩の朗讀表出法・引用例題詩六十篇

鈴木信太郎佛蘭西譯詩集　**ポエジイ**　價五圓　送卅三錢

山内義雄譯詩集　定價二圓半　送料廿一錢

目録送呈　**白水社**

法人登記公告

[illegible]昭和拾年[illegible]理事[illegible]
[illegible]於テ選任セラレ大[illegible]昭和拾壹年參月貳拾六日平安南道知事ノ認可ニ依リ就任シタリ[illegible]

江西出張所

新興基礎電氣 工學講座 全十二巻

締切迫る（六月三十日締切）

第一回（五月一日）配本　**電子と其作用**

第二回（六月一日）配本　**電氣化學並電氣滲透**

豫約　1冊 1圓20錢・2回拂 6圓50錢

定價　1回拂 12圓　（他に送料一冊に付 8錢）

新菊判、各冊150頁乃至200頁、プレスボード表裝。6月30日迄に最寄の書店又は本社へ直接御申込下さい。分冊賣は致しません。

本書の特徴

平易にして工業學校程度の學力で充分理解出來る。最適の執筆者が蘊蓄を披瀝したもので此種講座として前例がない、驚ろくべき廉價で時宜に適した電氣家必讀の待望書である。

項目と執筆者

第1卷	電子とその作用	星合正治　本多侃士
第2卷	氣體中の放電	星合正治　本多侃士
第3卷	眞空工學	星合正治
第4卷	高電壓現象	本多侃士
第5卷	誘電體論	[illegible]
第6卷	電子管	星合正治
第7卷	光電管及び光電池	星合正治
第8卷	放電管	星合正治
第9卷	音響工學	丹羽保次郎
第10卷	壓電氣と高周波	古賀逸策
第11卷	電氣化學並電氣滲透	[illegible]
第12卷	特殊電氣回路	丹羽保次郎

内容見本進呈（實物見本は全國都市主要書店にあり）

東京神田（電神田六五三三）振替東京二〇〇一八
大阪堂ビル（電北八〇七八）振替大阪六九二〇五

オーム社

三共 SANKYO

脚氣にオリザニン

三共のビタミンBは世界的始祖

脚氣以外榮養素として、强力なるビタミンBの補給源としてオリザニンの價値は彌々顯揚せられつゝあり

一般脚氣の治療、豫防劑として、決定的聲價を有するオリザニンは又左掲の場合に賞用を見つゝあり……………

①熱性病時の食慾不進、榮養保持に
②姙婦嘔吐、便祕に、姙産婦脚氣に
③虚弱兒童の健康增進、成長促進に
④スポーツマンの心臟力保持に

包裝―粉末、錠劑、液劑、エキス、注射液各種

（說明書進呈）

東京・室町
三共株式會社

三共の藥品の定價と簡明なる說明とを記したる冊子『三共の藥品』あり御入用の方は御[illegible]記入御申越下さい[illegible]します。

胃腸にタカヂアスターゼ

特に、一般ヂアスターゼ類と其本質を全く異にするものなることに御留意を乞ふ

消化不良に因する胃腸病、過飲、過食による消化不良の防止、胃腸機能の亢進による食慾、榮養の增强等に對する本品の效果は、一般ヂアスターゼと比すべきものに非ず、之れ本品は、單なる澱粉消化酵素に止らず、多種多樣の綜合酵素にして、效力不變、よく體內胃酸に抗して顯著なる消化作用を發揚するを以てなり……………

（粉末と錠劑各種）

說明書進呈

東京市日本橋區室町二丁目
三共株式會社

腸疾患にラクトスターゼ

味甘く服用容易
無害性應用安全

凡ての腸疾患就中乳幼兒の消化不良、下痢、綠便諸症に良效あるは多數醫家の報文によつて立證せられてゐるところであります。

（粉末、錠劑の各種）

（說明書進呈）

三共のオキシフル

消毒、制臭、殺菌力强大、最後の一滴に至るまで完全にその效力を保有す。

オキシフル以外にオキシフルなし

模倣品あり、御買求の節はオキシフル及び三共株式會社名義に御注意を願ます。

一瓶100瓦入　500瓦入
旅行等に携帶至便なる
錠劑50錠入もあり

三共ホーレン草末

榮養と調味とを兼備する

保健上重要なる諸成分を持つホーレン草を低温にて乾燥し粉末とせるもの、乳幼兒や、病者の食餌に添加し、或は日常の調理に利用すれば食慾を進め、血色を佳良にする事が知られてゐます

1瓶　25瓦入　50瓦入
100瓦入　500瓦入

打撲、捻挫にアンチドルヂン

輕度のものは一回の應用で、高度のものも數回貼用すれば良果を得ることが知られてゐます。

（100瓦入　500瓦入　あり）

用法は患部に一分位の厚さに塗布すれば可。

三共の痔劑アリヘミン

內、外痔核による肛門部の炎症、腫脹、疼痛、出血等に對し良效あるを知られてゐます……………

坐劑及軟膏各種

神經衰弱にユーキリン

吸收佳良の有機性燐劑

神經系の榮養を昂め神經衰弱並に不眠症の原因的治療の目的を達せしめ、又一般强壯劑として賞用せらる。

粉末、錠劑、膠囊入各種

三共の製品は數百種に上る

三共は明治三十二年、高峰博士不朽の業績たるタカヂアスターゼとアドリナリンを治療界に提供したのを起源とし、茲に三十有八年、幸に大方の支持を得て發達し、今や其の製品は數百種に上り何れも權威ある學術的研究の賜物であります…………

高峰博士はタカヂアスターゼの發見を帝國發明協會より又アドリナリンに於て帝國學士院より受賞せられ、鈴木博士はオリザニンを以て帝國學士院より其の功績を表彰せられてゐます。斯く榮譽に輝く發明品を其の製品中に有することは三共の誇りであり又誇りでもあります。

盜汗（ねあせ）にブリコナール

服用容易の錠劑

文獻によれば、早きは服用後一日多くは三日乃至五日の服用にて止汗するを認めらる。

一瓶　100錠入

衛生省設置の急務を けふ閣議で强調力說
今日の事態は糊塗的枝葉策に由來 陸軍當局の決意固し

【東京電話】陸軍では七月初旬の閣議に一新策を決する閣議に提出すべき具體策につき熱心に研究中であつたが愈よ國民保健の向上が刻下の急務であるとの結論に到達したので寺内陸相は二十六日の閣議に重大提言を試み保健國策樹立のため左の衛生行政の統合確立をなし衛生省新設の急務なる所以を强調提言するに決した、即ち陸相の提唱する衛生省新設の主旨その内容は次の通りである

◇衛生省新設を提唱する理由

最近我が國壯青少年の體質の劣弱顯著なるものあるは陸相より閣議において說明した通りでこの體質の是正、國民保健衛生の向上は焦眉の急務で歷代内閣もこの點について考慮を拂はぬでもなかつたやうである、一省の局課において當面を糊塗し綜合衛生國策を等閑に附して來たことは今日の憂ふべき事態を招來したものであつて國民生活の安定向上を重要國策としてゐる廣田内閣は先づこの時弊を匡正し國民衛生保健の向上に全力を傾注すべきであり衛生省の新設は國策遂行の重要機關の一つたるを失はぬ

◇衛生省の組織内容

從來の我が國衛生行政は飲食物、上下水の監視取締、汚物掃除の處分、醫療食物の補給、スポーツの普及等の枝葉末節に極限され憂ふべき花柳病結核病者の續出も單にこれを收容してゐるといふ程度に過ぎぬ實情であり、殊に衛生行政の機構は學生青年のスポーツは文部省において、保健は遞信、商工、内務省、社會局に農村の醫療方面は農林省に中小商工業者の保健は商工省、産業聯盟に於て分擔し相互間に何等有機的聯繫且つ統制なき故にこの澤機構を統制する衛生省を新設する

◇衛生省の所管事務

衛生省は勞働、保健、防疫、醫療等の事務を統轄し左記事項を管掌す

人口と食糧、生活資源の分布調査、衣食住關係事項、國民の勤勞能率持久性等に關する事項、國民生活必需條件に關する事項、衣食住その他の合理化の統制に關する事項、環境への適合に關する事項

衛生教育（心身の鍛錬、能率增進、防疫防毒、防疫）▲社會事業の指導監督、病院、醫師等監督事務の統制に關する事項

貿易省設置も要望
非常時貿易の强化のため

【東京電話】對滿通商擁護法の發動によつて我國と濠洲側との貿易關係は漸く非常の事態に入らんとしてゐるが陸軍當局においては

我が國 力の伸張充實は貿易の隆昌に依存するところ頗る大なるに拘らずこれに對する準備施設の不定、關係機關の劣弱錯綜にして僅に通商擁護法にのみ憑依後的歩みを示してゐる現狀は國家將來のため深憂に堪へずとなし

速かに 貿易の調整發展に遺憾なきを期するため貿易省の如き機關を新設統一した貿易國策遂行機關を機構し非常事態に對處するの措置を講ずべきであるとなし關係當局の反省を要望してゐる

十六吋砲復活 當然のこと
わが海軍當局の見解

【東京電話】帝國政府の英米佛三國海軍條約不參加決定により帝國政府としては同條約の質的制限の撤廢要望をなしてゐる主力艦備砲口徑十四吋規定の制限が一片の空文となり同條項後段の但書が直ちに效果を發揮し十六吋砲となし得ることになつてゐるが右に關し我海軍當局では左の如き見解を持してゐる

質的に無制限な狀態において我が國防の安固を期するために質的に完全なる自由を確保して國情に適せる效果ある軍備を整備すべきである、この建前から同條約に不參加を決定したのであるから、素より締約を遵守する筈のものではない、アメリカ海軍が帝國政府の不參加を見込み十六吋砲に復活することは條約に規定されてゐるから當然のことである、また帝國政府の正式回答後英米佛海軍が新海軍計畫を開始するやうであるが新條約は日伊不參加の場合を豫想して明文化されてゐるから新たなる問題となり得ないと思ふ

羅府陪審院が わが將校を起訴
間諜行爲者として

【ロサンゼルス廿四日同盟】ロンドン、ワシントン兩海軍條約の滿期失効前にアメリカ政府當局は太平洋防備强化に腐心してゐるがロサンゼルス陪審院は廿四日日本人海軍將校と元アメリカ海軍士官トーマス・トンプソンを間諜行爲のかどにより軍機保護法に基き起訴した、陪審院の公訴狀内容は次の如し

一、トンプソンは日本人將校に對しアメリカの國防に關する情報を提供してゐた

一、日本人將校は數回に亘りトンプソンに對し金錢を供與しトンプソンはアメリカ海軍砲術學校教範並にアメリカ海軍の動務日程書を日本人將校に與へた

一、日本人將校は一九三四年十一月スタンフォード大學よりトンプソン宛書面を送り定額の月給を與へる代りアメリカ艦隊の演習日程を送附することを要求した

一、トンプソンは一九三五年一月軍艦ペンシルヴァニア、コロラド兩艦を辭職したる後ロサンゼルスにおいて日本人將校と會見右演習日程書を手交した

右日本人將校は現に東京にありトンプソン海軍服不法着用のかどにより目下拘引中である

戒嚴令解除後の 全國治安に努む
萬全を期す内務省

【東京電話】二・二六の不祥事件は治安警察の確保を期する上に、また今後の警察行政執行上重大轉機を招來せしめ、この種事件に直面せる場合における軍と警察との關係に治安の確保については去る特別議會において相當議論ある質問が行はれ事件の善後策と關聯して内務省においては

警察行政の動行は大義名分に則り斯る點はこの種の事件により何等動搖せずまた警察は軍を對象とせず

との結論に達したが愈よ重大化する治安維持に備へるため特高警察網の擴充を期すると共に不穩文書取締を計り一方外事防衛の警察的對策を講ずるなど内務省は戒嚴令解除後における全國治安の確保に萬全の努力を傾注してをり潮内相が廿五日警察部長會議第一日において非常時事變に處する警察行政の執行について具體的に指示し特に責任感を旺んにして殉職殉國に死する精神を緊張せしむると共に非常警備の强化を期するやう强調したのは注目されてゐる

法權撤廢後の 諸對策協議會
對滿事務局で

【東京電話】對滿事務局では二十五日午後一時より同局會議室に中央並に現地關係當局の滿洲國における治外法權撤廢後における準備打合協議會を開催、現地側より關東軍秋永、滿洲國參議、關東局武部局長、領事館松村外事課長、滿鐵より宮澤地方部長、金森總務課長、滿洲國側より大達總務廳長、古田司法部次長、大坪法制處長、中央側より岩本對滿事務局次長、内務、外務、大藏、陸軍、農林、拓務、商工、文部の各省關係官參集

治外法權は來る七月一日より産業行政權並に課稅權が滿洲國に委讓せられ引續き道路警察權滿鐵附屬地行政權が委讓せられ領事裁判權も撤廢せられ警察權の委讓に伴ひ土木、衞生、教育施設の移讓に關し現地側の具體的方針を聽取し種々重要協議を遂げた

なほ同會議は引續き廿七日まで續行される豫定である

南鮮巡視の總督に隨伴して
大野特派員記（八）
農業に漁業に榮ゆ 天然の港翰林
開拓者竹中氏の靈に總督默禱

西歸浦視察の視察を濟ました總督は沿道各所の熱誠な歡迎振に對しては例の如く一々自動車を降りて答禮し、或は不意に沿道の學校内に入つて敎室を覗き、激勵の言葉や注意を與へつゝ、道順、中文、甘山、和順を經て藏華山麓をと共に一夜を飛んで來たと傳へられる濟州島唯一の黃楊の成育地たる山房山を右に見、摹瑟浦の飛行場にも似た草原を一巡、隱南岬を過ぎ正午過ぎには濟州島西端、濟州島工業地帶たる漁港翰林に入る

◆……

この翰林は新羅時代耽羅の國の舊都で今もなほ當時の城趾が殘つてゐる、他の面に比較して舊城趾であるため平野が多く地味が肥沃で明月城下に源を發する甕溪川は翰林里の海岸に流れ、その流域には二十五町歩餘の水田と共に廣大な耕地があり、海岸線一帶は工業地帶、海岸は前記のやうに屈曲が多いので天然の港灣を成し、高山などがあつて翰林港の如き目下十數萬圓を投じ防波堤を築造西海岸の漁業根據地である、近海は漁場といはれてゐる、從來地方民の漁撈方法が幼稚なために振はなかつたが、近來内地人の通漁又は移住に刺戟される一方、當局の指導よろしきを得て漸次これ等は改良されて來た

◆……

魚族の種類を見ると鯛、さば、たひ、ふか、鮑、サヽエ、海草などの海產物の水揚高は二十萬圓に達してゐる、一方農產物は麥、粟、豆類、棉等で就中特產物ともいへる青豌豆に機化の栽培は近年著しい進歩を示し、青豌豆は『グリンピース』罐詰の原料として竹中新太郎氏が大正十二年以來同地に大規模な工場を建設して濟州島全島の青豌豆を引受け、四打入六千罐を生產する一方牛肉、鮑その他海產物の罐詰一萬五千罐（四打入）約二十萬圓を大阪、東京方面へ搬出して盛況を揭げてゐる、この外同地には松下製氷工場、濟州棉業會社の繰綿工場、高麗造工所、翰林の三酒造工場もあつて相當に賑ひを呈してゐる

◆……

總督は竹中罐詰工場を一巡の上、竹中氏宅に入つて晝食少憩の上、同港の防波堤工事狀況を入港中の林兼罐詰船に搭乘視察、折柄港内碇泊中の林兼の生簀船に移り近海で捕獲した生魚の生簀を視た

この生簀船はこの近海で捕獲された鯛、ふか、などを收容して大阪に運んで京阪地方に生魚として水揚げする船である、總督はあまりの見事さに自ら網をもつてこの生簀の魚を掬ひ興じたほどである、何れも大漁の旗を押し立て景氣のいゝところを見せてゐた、總督は約一時間視察して涯月面に向つたが、途中翰林が今日の盛況を示すに至つた裏に三十有餘年同地開拓のため一身を捧げた竹中新太郎氏の記念碑（部民の手で建設、完成近し）を、わざ〳〵車を止めてこの靈に對して默禱を捧げ感激の人々を感激せしめた、なほこの翰林面には詩人墨客の修養場とされてゐた明月臺、波の寄せ打つ響きに神秘な靈音を鳴らすといふ鼓聲門、財岩、黥山などの名所があり竹島には高さ二十五尺餘の見張武人石像がある

（寫眞は竹中氏記念碑と總督）

ソヴエート飛行機 越境し低空偵察
琿春から長嶺子國境に入る

【朝鮮軍司令部發表】六月廿四日午後一時蘇聯飛行機複葉九七號機がアロワヤ山上空より高度六百米を保ちつゝ越境し我方の國境線に琿春附近の狀況を視察、東側高地から琿春東端に現れ逆コースを取り午後一時十五分長嶺子國境に入つたが、我が國境線を侵したのは明瞭であるばかりでなくかゝる低空飛行を行つて我が國境線における狀況を仔細に偵察していつたことは前例の少いこととて我方では嚴重監視するのみならず當局より嚴重抗議することを軍司令部では聲明して居る

支那稅關船の射擊 彼の不法明か
嚴重警告を發せん

【東京電話】天津支那海關の監視船が大榮丸及び茂木丸に不法射擊に關する公電は二十五日田尻天津總領事代理より外務省に到達したので外務當局は同方面の海面警備の責任を有する海軍當局と十分協議を遂げた上適當なる措置に出づることとなつた、右公電によれば右汽船には全然密輸の事實なく、然も何等抵抗せざるに拘らず不法射擊を加へたること明かとなつたので有田外相は改めて川越駐支大使に訓電を發し國民政府に對し嚴重警告を發する方針である、過般リースロス氏が來朝して日英間に懇談を遂げた結果日英親善論が相當强く行はれ殊に北支問題に關しても日英間協調方針が成立した旨傳へられて以來支那側は我が對支政策が一歩後退したるが如く誤認し北支において依然排日的態度を示し今回の不法事件を惹起するに至つたものと見られてゐるが、我が方においては北支を中心とする經濟提携によつて積極的に親善工作に乘出さんとしてゐる折柄、支那側のかゝる不法態度に出づるを頗る遺憾とし支那側の反省を要求してゐる

英が快速水雷艇を建造

【ポーツマス廿四日同盟】ポーツマス海軍造船所はイギリス海軍省の註文に基づき、過般來快速水雷艇建造に從事して居たが、今回第一期分六隻が完成し二十四日英海軍省に引渡しを了した、右水雷艇は乘組定員十名で强力なるモーターを備へ時速四十哩、空襲に對しては絶對安全裝置が加へられ且攻擊裝置としては魚雷發射管二門、備砲一門を裝備して居る、建造費は極めて低廉で驅逐艦一隻の建造費を以て優に十五隻建造出來るといふ海軍界の革命兒である、イギリス海軍當局は近く試驗演習を擧行するが新發水雷艇の性能に多大の期待をかけて居る

日英親善の― 促進に努力する
吉田大使着英第一聲

【ロンドン二十四日同盟】新駐英大使吉田茂氏は二十四日午後ロンドン着、直ちに大使館に於て新聞記者と會見、大要左の如きステートメントを發表した

余のイギリスに於ける最大の目的は日英兩國の親善を促進するに外ならない、國家の親善は共同の利害に基く關係が最も强固且つ永續的である、而してそれは不斷の誠意と雙方の理解を以て開拓して行かなければならぬ余は日英親善のため全能力を擧げこの目的貫徹のため努力することを最大の責務と信じて居る目下日本に於て力强く叫ばれて居ることは日英の傳統的親善關係の更新である、併しながら過去の經驗に依ればこれらの親善感情は徒らに兩國間に分散されて存在して居つた、予の眼目はこの親善の感情を兩國間に育成すると同時にこれを調和合體せしむるにある

北滿において 大牧畜計畫
松岡總裁準備を進む

【東京電話】松岡滿鐵總裁が本社の滿洲經濟開發の一項として最近北滿における大々的牧畜經營を計畫しその第一着手として多年北海道において牧畜業に貢獻せるドイツ人技師レーマン氏を北海道廳の推薦によつて起用、滿洲における試驗的經營を主宰せしめることゝなり、同氏は二十五日上京、松岡總裁と虎の門滿鐵支社において會見し種々過去の體驗及び北滿牧畜業の將來性に對する見透しを說明した結果、いよ〳〵取敢ず四十五萬圓を投じてハルビン郊外において滿洲家畜を飼育することに兩者意見一致しレーマン氏は二十六日大連に向け出發することゝなつたこれが成功の曉は滿鐵事業の一部門として將來一億圓十ヶ年計畫で大々的にこれが遂行にあたる方針でこれが成り行きは頗る注目されてゐる

蘇聯の提案に わが代表反對
―モントルー會議

【モントルー廿四日同盟】モントルー會議第三日に於てソヴエート代表リトヴイノフ外務人民委員は

一、黑海に海軍を有せざる諸國と黑海に海軍を有する諸國との海峽通過制限規定を一律に取扱ふは不可能である

一、從つてトルコ政府の提案の新條約草案中海峽を通過し得る軍艦のトン數制限は黑海に海軍を有せざる國にのみ適用さるべきである

一、潜水艦の海峽通過禁止條項は航空母艦にも援用さるべし

と提案、これに對し帝國代表佐藤駐佛大使は反對意見を表明、左の如く述べた

日本政府は海峽を通過し黑海に入航する軍艦の通航權に對し不當の制限を加へぬことを條件としてトルコ政府の提案を支持するものである

右提案に對しイギリス代表は本國政府の回訓到達するまで言明を避ける旨述べた、これについてリトヴイノフ外務人民委員は更に左の如き別個の提案を行ひこれに對しては二十五日更に一般討議を行ふに決定、會議は正午散會、午後は技術委員會を開催して商船の海峽通過に關する條項を審議する筈

有給休暇制 採擇
國際勞働會議閉幕す

【ゼネヴア廿四日同盟】國際勞働會議は廿四日午後の本會議において一年六日有給休暇制案を審議表決に附した結果、九十四票對十五票の壓倒的多數で同案を最終的に採擇、同會議は開會以來前後二十日間にして終了を告げた

中央と兩廣 開戰近し
空中戰を主體とせん

【上海廿四日同盟】中央軍の南下と兩廣軍の北上に依る距離接近に中央軍の内部動搖、政治折衝決裂により蔣介石氏は急遽軍を決するに迫られ開戰近しの態勢に急くなつた、更に軍事專門家は兩軍對峙狀態の變化、政治折衝の決裂その他の事情より七月十日の二中全會開催期が開始されるものと見てゐる、而して今回は空中戰を主體とすべく中央軍は所有機三百機のうち百機を動員し西南派は廣東側百機、廣西側五十機のうち威力ある百機を動員してをり、兩軍の勢力は伯仲してゐる、なほ廣東軍側は最近ドイツより最も優力ある大型爆擊機六臺を購入し、招聘したアメリカ後備飛行將校四名は十一日到着、直ちに廣東空軍の訓練に着手した

辭令【東京電話】

朝鮮總督府師範學校敎諭 西澤勝太郎
任朝鮮總督府師範學校敎諭（七等）

朝鮮公立中學校敎諭 岩下 策吾
同 満下 翔作
任朝鮮公立中學校敎諭（七等）各通

朝鮮公立高等女學校敎諭 樋口 誠一
同 江田 俊三
任朝鮮公立高等女學校敎諭（七等）（各通）

朝鮮公立高普敎諭 佐藤 精之
同 田村 民英
同 本多 俊五
任朝鮮公立高普敎諭（七等）各通

朝鮮公立女子高普敎諭 孫 貞明
任朝鮮公立女子高普敎諭（七等）

朝鮮公立實業學校敎諭 藤井 善枝
任朝鮮公立實業學校敎諭（七等）

地中海沿岸諸港の罷業益々猖獗

【パリ廿四日同盟】マルセイユ港初め地中海沿岸諸港の罷業は益々猖獗を加ふるに至つた、パリの諸新聞は事態を重大視し『ボルシェヴイズムの進襲』なる大見出しで詳報してゐる、一方サンナゼル海軍造船所で建造中の裝甲巡洋艦數隻設計が職工罷業は造艦工が一齊罷業に入つたため建艦計畫の頓挫を惧れられてゐる、政府當局では善後策につき頭を惱ましてゐる

朝取總會終る
荒井理事長以下重任

朝鮮取引所では二十五日午後四時より同所樓上に於て第九回定時總會を開催、本期諸決算案通りに利益金處分案（一割配當）を可決、役員は任期滿了に付き改選の結果荒井理事長、小杉理事長代理、秋山常務理事、淺野、李兩理事及び追張監事何れも重任と決定し同五時散會した

夕刊後の市況

大株短期引跡

大新	六九、八	三〇高
鐘新	一五五、七	四〇高
日産	六九、六	二〇安
新東	一三九、七	七〇高

實物後場 人造羊毛一〇圓八東洋パルプ一一圓五日東紡新二九圓五入肥新五四圓三六同電新一七圓六新興人絹二五圓三エタパイ新七圓五（出來高二四〇枚）

東株短期引

新東	一三九、六	九八	八九
東電	天〇、〇	八〇	七九

東株長期後場

新東	一三〇、八	一三〇、〇

横濱生糸引

當	六五五	先 六七三

福井人絹引

當	九九、〇	先 九七、〇

人

◇二宮治重中將 入城中廿五日東京へ

◇伊東京城覆審法院長 夫人の病氣療養のため廿五日京城帝大附屬病院内科病院へ

◇賀田朝鮮商議會頭 廿五日午後三時五十分京城發北鮮へ、更に北行して牡丹江に達して引返し元山より裏日本を廻経七月十八日頃歸城の豫定

東西南北

世界第一の淡水湖裏海の水面が年々低下してゐることが最近ソヴエートの地質學者によつて發見された▲今年の三月には水面の低下はこゝ百年來曾て見なかつた程で▲最近ではまた水が溜つてゐるがこれはヴオルガ河その他裏海に注ぐ諸河の上流から雪解の水が殺到する季節的理由に過ぎないので▲また十二月には減水は新たなレコードに達するだらうといはれてゐる▲裏海の減水する原因については學者連が種々研究を重ねてゐるが▲アポロフ教授の意見によれば裏海に注ぐ諸流が盛に灌漑や水力電氣用に使はれるからであると▲面白いのは減水の結果、濟水路として知られるバクー港附近の水底から古い時代の城塞が現れて來たことで▲これはペルシア人がロシア人と數世紀に亘つて激烈な戰を續けてゐたころペルシア人によつて築かれたものである

室内に强力芳香殺虫剤
アラート
蠅・蚊 南京虫・家ダニ
害虫一切撃滅！
よい香りがして衣類・器具を汚しません
和歌山市杉之馬場
大阪市西區京町橋
南海晒粉株式会社除虫薬品部

愈々眞價ヲ発揮セル
ヤンマー
ヂーゼルエンヂン
燃料一時間一馬力当り一実强

竪型	
10—12馬力	50—60馬力
14—16馬力	
20—22馬力	75—90馬力
28—32馬力	
40—44馬力	100—120馬力

横型
3—4馬力
5—6馬力
7—8馬力
10—12馬力
15—17馬力

愛用者ノ聲ハ機械ノ眞價ヲ語ル
詳細型錄及納入先名簿
御一報次第贈呈
京城府京城驛前
株式會社山岡發動機京城支店
本社 大阪市北區茶屋町六二 電話本局一〇〇二番
28—32馬力型
50—60馬力型
14—16馬力型
15—17馬力型

社説
總督の訓示（三）

遂最近某女學校で、五年生に學校に對する不平を無記名で寫つたところ、答案の三分の二は學校當局に對する感謝のやさしい心情を吐露して居り、他の三分の一は學校當局に對する種々の不平を訴へてゐたといふ。これについて學校當局は「生徒の本分にもとる激越な思想を赤裸々に發表してゐるが教育上由々しき問題で關心に堪へない」といつてゐる。その『激越な思想』なるものをうかゞつて見ると、朝禮の訓話が長すぎるとか、クリスチャンである校長がキリスト教の話をしたら聞かなくてもいゝとかいふ程度のものである。學校當局はこれを見て非常に驚ろいてゐるやうであるが、それよりも、恐ろく前にこれらの不平なり不滿なりについて、自ら反省して見ることが必要なのではないか。生徒を責める前に、自らを責めることが必要なことがありはしないか。

學校當局としては、恐らく全生徒が感謝報恩の情を吐露してほしかつたことであらう。けれどもその三分の一が大なり小なり不平不滿の情を吐露したとあつては、考へなければならぬ。一人や二人の異分子は如何なるところにも存するものであるが、全體の三分の一とあつては、學校當局として敎學の根本について再検討の必要があると思ふ。純情の少女たちの不平については、充分に顧考の餘地あることを知らねばならぬ。總督は

敎學の振興について

『社會思想の醇化乃至國民精神の強化は、我國に於ては肇國の理想を闡明し、國體の本質を明徴ならしむるに依つてのみ庶幾し得べき所、而して、萬邦に比なき我國の皇道を以て國政の源たらしめ、敬神崇祖の傳統を洽く培つて報本反始の美俗を維持することは、今日の時代に於て最も心すべき點でありまして、之が達成には一に敎學の振興に期する所、極めて大なるものがあります

といつてゐるが、敎育當事者がこの精神を體し、全身全靈この大義に徹してゐるならば、その日常の言動のすべてが生徒の上に反映して來るであらう。口先きばかりの敎育では敎化は期待されぬ。新島襄が學生を責むる前に自らを責め、アーノルドが諸惡の生徒の償らざる言葉に反省して敎育の根本方針を一變したるが如き至誠ありてこそ、敎化の實が期待されるのである。敎學の因つて以て興る所以は、敎化陣營の充實にある。敎化陣營の充實とは敎育當事者の至誠發露にある。人を以て人を化するところに敎育の深遠さがある。

智を磨くよりも人を作るところに敎育の大使命がある。學生に皇道精神を體得せしむるにも、先づ以て敎員自らが皇道精神に徹し、敬神崇祖の實を行ふところがなければならぬ。言ふよりも行つて示し、說くよりも先きに立つて進まなければならぬ。生徒の小さな不平不滿に當面してびく〳〵するやうなことでは、敎育の成果は望み得られぬ。その不平不滿に當面して、自らの不德を責むるだけの識量がなければならぬ。

壯丁の體格低下
閣議で惱む衞生對策
調査局で全面的調査

現內閣の國策らしいものを樹立する一つの目標が今度閣議で決つた、それは逐年變處すべき壯丁を示す國民體質に關し一大對策を樹てゝ、體力の向上を圖らねばならぬとして先づ調査局に調査研究を命じたことである、これが主唱者は寺內陸相だ、陸相は先づ徴兵檢査の實績に鑑し、適齡者の體格が逐年劣つて來てゐるばかりでなく、肺結核、眼耳疾等を始め惡疾の漸增狀態を擧げて是非これは將來のために何んとかせねばならぬといひ、永野海相は此の健康に一大考慮を拂はねばならぬとし、潮、平生兩相は各々それ〳〵の立場から意見を述べて纏まつたものである、即ち統計の示す處によると、壯丁の體格は昭和七八年頃から低率を辿り、十餘年前の大正の末期にては丙種丁種の壯丁二十五パーセントであつたものが、昨年から今年にかけては四十パーセントを越す狀態となつて正に戰慄すべき傾向と見做されて來たのである

この調査研究は先づ調査局が、軍部、內、文の主關係省と連絡を取つて具體案を作ることになるのであるが、成案を得てからの實行に就いては、小衞生行政機關では到底徹底に亘る國民保健對策を一手に引き受け得るものでなく現在の內務省衞生局のやうな小機構では到底背負ひ切れるものではない、と見てゐる、依つてこの種問題は當然一大衞生行政機關の設置を必要とするに至ることは明らかである

この問題は調査局が設立當時から今まで鋭意研究を遂げて來たところのものであり、それが具體化されようとするところまで來たのであるが、調査局は行政機構の改革上から內務省を擁して社會、衞生の二省を新設すべしとする獨自の案を持つて居り、腹ではその案が物をいひさうな氣運になつて來た、然し行政機構の改革は首相始め各閣僚の意嚮が區々で閣議に上程されるまでには容易なことではない、而して何れにしても機構擴充から無任所大臣設置を目論んでゐる調査局としては素志貫徹近しといつた形である

斯くして今後との健康增進對策をどういふ風に取扱つて行くかに就ては調査局としても未だ確乎たる目標は持つてゐない、從來調査局が研究して來たところのものは行政機構の改革上から衞生省の新設を目論んだのであつてこの對策の具體案ははつきりしたものを持合せてゐない、よし調査局が音頭をとつて何等かの具體策が出來るにしても、要は豫算問題だ、從來內務省が年々その增額を要求してゐる國民保健施設すら滿足に與へ得ぬ財政狀態で果して、馬場藏相が一大英斷を揮ひ得るかどうか怪しいものである

馬場藏相はこの問題が閣議で決まるとき別に反對はしなかつたが、苦い面をして默つてゐたものであろ、國家の財布を與る藏相としてはその趣旨はともあれ、當然豫算を伴ふものであるのでさう簡單に賛成は出來なかつたらしい、さて假りに具體案が出來たにもせよ果して大きい豫算が取れるか何うか、機構改革と共に廣田內閣の苦患する百倍といふべきである

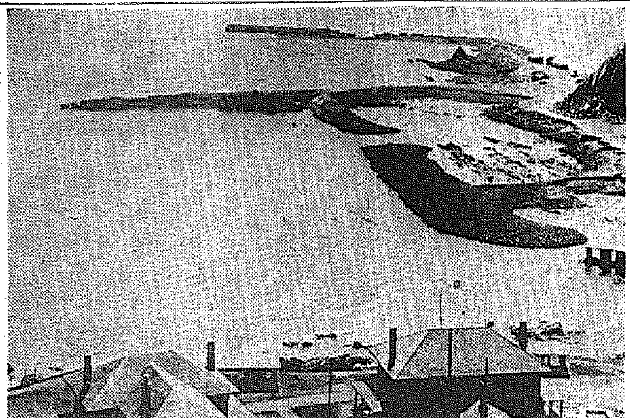
壺蘆島全景（記事參照）

體操科教授要目の改正（3）

第二高女教諭　村岡哲夫

五、敎授上の注意に重きを置いたこと

新要目の注意事項十六ヶ條は敎授上の信條とも言ふべきもので之れが徹底する時に初めて體操科の要旨が達成されるものである

前要目に於ては最後に掲げられたのであるが、新要目は之を最初に掲げて敎授者の注意を喚起した所以である

六、敎材の配當上特に顧慮を拂ひたること

學年の合同を行ひ尋常科第一、二學年を下學年とし第三、四學年を中學年とし第五、六學年を高又は上學年とし、高等科は一、二、三學年を各一緒にし以て敎材の適用並に採擇を自由にし、更に各學年に於ける新敎材の配當を成るべく平均させたのである

七、敎材配當上の注意を掲げたること

前要目に掲げられなかつたものを今回新に掲げ、配當上の指針を明示したのである

八、體操科敎授時間外に於て行ふ諸運動の項を掲げたること

現在の規定では體操科敎授時間數不足なるが故に、之を課外運動に依て補足せんとするものであつて、その敎材についても、從來取扱はれてゐた運動中、相撲を正課に、又弓道、薙刀、水泳、スキー、スケート等を一定の條件のもとに正課として行ひ得るやうにしたのである

（乙）內容的改正要點

九、彈力性、伸縮性、過渡的、殘邊的な敎材を加へたこと

從來は一つの完成した敎材を一定の號令により一定の姿勢と一定の器械とによつて小、中、師範學校とも劃一的に行はれた傾向があつた、即ち一例を擧げるならば、尋常一、二年に於て兒童を完成した短距離疾走者と見做したるが如き過度にて走技の指導を開始したきらひがあつたのである、新要目に於ては一つの敎材を擧げて指導するに當り、之に關聯のある融通性のものを擧げ、敎授の始めと終りに於て敎授者に採擇の餘地を與へられたのである、臂の運動に於て腳から振へ振から擧へ或は途中で中止しても差支へないとなり屈膝の運動にしても前要目に於ては、半と全屈膝との二つの形式であつたが、新要目にありては單に屈膝として其屈膝の角度並に方向等を自由にされるが如きがその一例である

一〇、姿勢を明示しないこと

前要目にありては運動毎に始めの姿勢を明示してあつたのであるが、新要目にありては姿勢を一々示さず、指導者の考へにより相手の狀態によつて自由に選擇出來る餘地を與へられ、寧ろ「示さない」ことによつてより效果を擧げんとするものである

一一、器械使用を明示しないで單純化を圖つたこと

前要目に於ては敎材の下に、使用すべき器械器具が明示され、鐵棒、横木、肋木、吊繩、窓梯子、跳箱、バック、平均臺、腰掛臺の器械が要求され、都會は別として農村や特に僻村の學校に於ては到底夫等の悉くを設備することが經濟的に不可能の狀態であつた。又事實類似した性質の運動を各々異つた器械を使用して行ふことは甚だしく不便の場合が多かつた。かゝる經濟上と指導上との見地から器械器具の使用が單純化され、高價な道具が無くとも、體操が十分其效果が奏されることを強調さるゝに至つたのである。即ち男子の學校にあつては鐵棒、女子の學校にあつては横木があれば、共に懸垂運動に間に合ふやうになり跳箱さへあれば一切の跳躍に間に合ふやうになつた。然らば從來の肋木バック其他の器械は必要がなくなつたかと言ふに決してそうではなく、右は最小限度の標準を示したものであつて經濟的條件が許すならば出來る丈の設備をすることを妨げないのである

一二、號令を明示されてないこと

前要目に於て號令を示したのは單に其準を示した譯であつたが、却つて取扱が一定して固定したものになり無味乾燥のものが多かつた。今回の要目に於て之を明示しないのは、號令が簡易に使用され、その間に氣分を入れさせんとするものである。從つて實際に當つては從來通りの號令を本體として適當な言葉を加味して新しくしてよいのである

一三、敎材內容を擴充したこと

敎材の內容を一層充實しその數量を增加された、即ち

	前要目	新要目
體操	一七九	二六七
遊戯（各種）	一三	一四
走、跳、投	一九	二九
球技	一二	一七
唱歌及行進遊戯	一四	五八

右の內で數字の增したものは體操、と走技、投と唱歌及行進遊戯であるが、體操は前要目に於ですら敎材が多いと言ふ非難があつた位であるのに、今回更にその數を增したと言ふことは誠に矛盾のやうであるが、之は前要目中に於ては運動中に含まれたが含めてある、遊戯及競技に於ても同樣であつて前要目中に走技に短距離、中距離とかといつた名稱で一括されて居るのであるが、新要目に於ては列記その內容を發展的、段階的に排したゝめに數量を增したものであつて、實際に於ては左程多く增加した譯ではない

又遊戯及競技の分類法が改められ、前要目に走技とあつたものを走と改め、アスレチックスの走技以外に走る運動、走る子供の運動として行ふものも走の中に含ませたゝめに、數量を增した理由の一つともなつて居るのである

一四、活動的敎材を多く取り入れたこと

前要目は動作の形式に重きを置いて行はれたゝめに、運動自體が不活潑で興味が缺げて居り、又運動が著しく分解的、局所的、絶緣的であるものが多く、上肢は上肢下肢は下肢と言つた樣に單獨に運動する場合が極めて多かつたのであるが、新要目に於ては綜合運動を多くし、靜的よりも動的運動を多くしたのである、例へば上肢下肢の結合、頭と背との結合、胸と背との結合をなしたことや、臂支持等の姿勢で胸後屈、體後屈等を行ふと窮屈になるため、臂支をやめ無理の起らぬ樣にして行はせる敎材とされ、行進遊戯に於ても十字行進、プロムネード、セブンジャンプス等省略されたのである、以上の如く形式的運動を省いて實質的運動を取り入れ、矯正を主にして非活動的な靜的なものを省略して動的なものを多くし、部分的運動よりも綜合的運動が多く採擇されたのである

獅子鄕の目ざめ
……黄海道を突つ走る……（三）

池田林儀

『眠れる獅子』黄海道の首都海州は、背に首陽山を控へ、腰に海を抱き、龍塘浦を擁する、明朗潑溂な町である。

首陽山は山の容が支那遼西の首陽山に似てゐるといふので、その名をとつたといふ。海拔九百メートル、昔こゝに首陽山城があり、石築周圍八キロ、高さ約六メートルほどであつたが、高麗時代に廢して、今では僅の所々に殘つてゐる、わづかばかりの壘石によつて昔を偲ぶだけである。

山の麓に清聖祠がある。伯夷叔齊の位牌を祀つて、首陽山の名に因緣づけてある。この山に蕨は生えたが、全山全部を荒し、蕨採り亡者たちが、『採らせう〳〵』とこづいてゐる。

清聖祠の前に名高い『百世淸風』の碑がある。朱子の銘といふ。碑の全長二十餘尺。

この邊一帶國石川といふ溪流を中心として風光の地であり、『濯熱』『志歡』『四美』の三亭が雅趣を加へてゐる。遊覽道路が巧みに配され、遊子四時に多い。

全鮮十三道の道廳所在地の中、海を抱くものは、海州と釜山の二つだけである。海州の門戸は云ふまでもなく龍塘浦であり、既に修築を終つてゐるが、もう少さくなつて、近く更に百萬圓を投じて築港をやるといふ。鐵道もこゝまで延びなければならぬ。國道二號、急務自動車が多く、干潟、小蛤拾ひ、鯔釣、ハゼ釣、海水浴など、春から秋にかけて大から大へと行樂の人士が絶えぬ。

何しろ、廣漠たる沃野と、豐富な鑛山とを擁する黄海道の物資の呑吐港であるので、各種産業の勃興と、交通運輸機關の發達に伴つて、躍進發展の勢ひすばらしいものがある。築港前の昭和六年の移出入高は三百二十一萬圓に過ぎなかつたが、築港完成後の昭和九年には、一千三百四十三萬圓に上つてゐる。

鐵道その他の交通機關を一層充實すれば、海州今後の發達は期して俟つべきものがある。人口四萬近く『府』制が布かれるといふのも、邑民は明らかである。

壺蘆島と山海關【上】

釋尾東邦

余は熱河の承德からバスで萬里の長城古北口を越えて北平に出て見ようと云ふ心構へであつたが、熱河の雨期に中てられてからだの具合が惡いので、此のからだで六十里の惡路をバスで八時間もゆられては、旅先の身が案じられるし、古北口から先の安全は保證出來ないと云ふ話なので、此の旅程を變更して錦承線で錦縣に引き返した。此錦承線四百卅キロの往復に却て熱河の地理風物を面認識することを得たことを喜んだ。錦縣に一泊し、其廣い錦縣の城內を自動車で一巡して後ち、山海關行きの列車に乘り壺蘆島行きを企てた。錦縣は錦州省の首府で人口約八萬、日本人三千人と云ふことであつた。日本人は固より滿洲事變後に入り込んだものである、目下北寧鐵路附近に鐵路總局の舍宅が盛んに建設されて居る。錦縣の將來は相當有望なやうに思はれた、我軍隊も駐屯して居るのだ。錦州名物の高塔は人間の盛衰に關せず雲表に聳えてゐる、錦縣から一時間餘りで連山と云ふ驛に着いた、北寧から僅か十二キロで壺蘆島に着くのだ、錦州から壺蘆島へ直通列車もある、汽車が連山驛から分岐して海岸に向ふや幾何も無くして渤海の波濤岸打つ海岸に出る、之を一周すると壺蘆島の正面の海岸に汽車は着くのだ、壺蘆島は天然的に見ても港灣としては六連に及ばない、海岸近い海底は淺く、前面に島嶼が無いから風浪も高い、冬期は凍結するのだ。之を良港灣たらしむるには大規模の人工を加へないと駄目だ、但し渤海に面した港灣としては唯一のものであるし、大連が日本の勢力下に屬して居るので、東三省の主權者は徐世昌も張作霖も之に加工して良港とし以て大連に對抗せしめんとして起工に着手して居たのを、張學良時代に及び、昭和五年六百萬弗を投じ和蘭人に築港を受負はしめ、先づ一千五百三十五メートルの突堤を築かしむべく着手し、半ばにして滿洲事變に邂逅したので、昭和八年末に和蘭人は引揚げて仕舞つた。其當時築いた突堤は殘つて居るが少し崩壞して居る。目下、滿洲國で築港に着手し、防波堤や浚渫をやつて居る、鐵路總局では愈々來年から大々的に築港に着手すると云ふことである。和蘭人建設の倶樂部がホテルになつたり、その宿舍が鐵路總局の人々や大倉組の人々の宿舍に充てられて居る。

身体を丈夫にする爲に誰方も毎日缺かさず召上れ
病中病後や榮養不良兒の滋養にお用ひ下さい
中元の御贈答に是非お用ひ下さい

美味しいエネルギーの補給!!

清新！ 潑剌！ 明朗！

「とりこの」こそ新時代の——萬人向き滋養飲料！

自動車が蒸氣を出して車を動かすために石炭が必要なのと同じく、人間が手足を動かして運動したり、頭腦を働かせたりするにはエネルギーの素たる葡萄糖、果糖が必要であります。

○葡萄糖、果糖は腸から吸收されて血液中に入り、酸素によつて燃えて熱を出しエネルギーの素となる大切な榮養素です。

○「とりこの」はこの葡萄糖、果糖を有效成分中九七・七七％も含でんゐる滋養料でありますから、これを飲むと元氣を增し、氣分を爽やかにし、疲勞を去り、虛弱體質を改造し、頑健な體軀にすることが出來るのであります。

○「とりこの」は葡萄糖果糖の外に、消化に必要なアミノ酸をも含有して居ります。

こんな方は毎日召上れ！
・胃腸機能の弱い人
・虛弱腺病質の人
・產前產後・ツハリの人
・精力減退・老衰の人
・母乳不足・乳離れの幼兒
・神經衰弱・食慾不振の人
・病中病後衰弱の甚だしい人
・熱性の病氣に惱む人
・榮養不良・發育不良の幼兒
・事務繁忙・運動過度の人
・流動食以外攝取出來ぬ病人

全國著名藥店、食料品店にあります

「とりこの」文獻御申越次第無代にて進呈いたします

專賣特許

とりこの

發賣元 東京小石川 大日本[illegible]會社販賣部
總代理店 京城・大阪 玉屋合名會社

北鮮東滿版

狹い元山府廳舍
懷工合を考へて 姑息な增築で我慢

【元山】裕かならぬ懷所から新設して泉町小學校のお古を利用し種增した府廳舍も伸び行く府勢に正比例して又ぞろ狹隘を告げるに至つたが何しろ緊急を要する道路下水改修、上水道擴張その他の懸案が山積してをり新築はおろか增築さへ意の如く許されぬ財政多端の折柄とあつて僅かに二個九坪の應急措置で一時をしのぐことにし財務課の一部右側を取擴げ中で竣工は七月中旬の豫定である

元町普校後援會

【開城】元町公立普通學校の後援會を二十三日午後三時同校で開催本年度豫算二、四八九圓を審議決定、理事、評議員の改選を行つた

延吉圍碁大會

【延吉】去る二十一日午前十時から西本願寺樓上で定例圍碁大會を開催、會員二十餘名出席した、入賞者は
一等菅野、二等佐藤、三等崔、四等古森

北鮮の緬羊事業に 陸軍も大いに期待
生產過剩の心配は無用と 鹿野千住製絨所長の激勵

【會寧】緬羊北鮮を視察行脚中の陸軍千住製絨所長鹿野千許大佐は二十二日來會、小川郡技手の案内で農會所有種羊場はじめ飼育農家、ホームスパン工場等を詳細視察して二十四日北行したが同大佐は語る

北鮮一帶はいはゆる草生地として緬羊には最適の土地で陸軍でも非常に注目してゐる、咸南でも二ヶ所視見たが豫想外にいゝのに驚いた、會寧などは代表的な好成績を收めてゐるやうで結構なことだと思ふ、現在まで視察したところでは內地に殆んど遜色がない、たゞ懸念するのは緬羊農家がどの程度まで緬羊に理解を持つてゐるかである、理解が十分でなければ如何に指導者が大童となつても要するに机上の空論に終つてしまふ、內地が發達してゐるのは優秀な指導員が多いからで朝鮮はその點では多少劣りはせぬかと考へられる、經驗のない指導者を增したとて駄目で先づ今後は指導員の養成敎育にも一段と努力せねばなるまい、緬羊朝鮮には陸軍も大いに期待してゐるが陸軍が直接やるわけではなくやはり總督府に馬力をかけて頂かねばならぬ、羊毛は製絨所で無制限に買上げるから生產過剩などの心配は全く無用で農家も安心して羊を飼つていゝと思ふ

清津の漁港地區に 更に四大工場
漸く出た貸付認可の指令 位置は抽籤で決定

【羅南】清津漁港地區工場地帶九千餘坪に對し、新舊事業主が工場新設を企圖し、貸附出願十九件に及んで、道當局が詮衡傳達に對する愼重な態度で詮衡を行つてゐたが、やうやくこのほど詮衡を纏め去る十二日竹內知事上城に際し道の案を携行、日曜明けの二十二日本府當局に對し右案を說明の結果同日左の通り貸付認可指令が發せられた、地積は出願所要地積と工場內容等を斟酌の上按分し位置は抽籤をもつて行ふことになり二十三日抽籤したがこれで漁港は更に四大工場の新設をみることになつた

▲井川水產工業株式會社（資本金五十萬圓）二、二七八坪▲秋田水產工業株式會社（同）二、七七六坪▲長井商店株式會社（同）一、七五六坪▲東海水產工業株式會社（同）二、二〇一坪

公民科研究會 今明二日間 元山で開く

【元山】咸南中等學校公民科研究會は今二十六日から二日間元商及び元山高女校で開催されるが道から牧山學務課長を初め視學官、視學一名臨席の筈で日程は左の通り

◇二十六日 研究授業、午前十時から元商校で同校三輪浩氏敎授▲同十一時五分から高女校で同校佛崎敏行氏敎授▲批評會及び講評（午後一時から高女校）▲講評終了後朝石見學

◇二十七日 公民科に關する打合及び研究會（午前九時から高女校で）▲講評（午後一時から同上）▲講話未定池田要塞司令官▲修道院見學

咸南商工係 陣容を擴充

【咸興】現在道の商工係は屬一名技手一名、雇員二名に過ぎず躍進する一方の商工界を指導するにはあまりに貧弱な陣容なので愈よ來る九月から鑛山、機業、度量衡の三技術員を增配することになり今後の本道商工事務は極めて圓滑に運捗するものと期待されてゐる

警官消防 慰靈祭 咸北道から 四柱を合祀

【羅南】來る二十八日の殉職警察消防手の慰靈祭には咸北道から新たに左の四柱が合祀されることになつた
故安藤部雄警部（明川署長）故佐藤幸一警部補（明川署）故內藤力巡査部長（保安課）故大本武雄巡査（會寧署）

伸びるよ〝工業平南〟
十年度に千八百萬圓跳躍 近き將來には一億圓突破

【平壤】平南道昭和十年度の工業品生產額は九千三百萬圓に上り工場數も實に六百七十五工場に達し年々增加の一路を見せ前年度に比し一千八百萬圓の增となつてゐる本年は更に鐘紡をはじめ各種大小工場の設立を見るので一億圓突破は近き將來であり工業王國平南の名を全鮮に示すこととならう

清津荷主協會 北鐵と交涉

【清津】荷主協會長[illegible]氏ほか役員數名は二十一日夜開催の役員會の決定に基き二十二日午後一時半北鮮鐵道管理局に森局長を訪問
時間外荷役料金割增、貯貨、荷擴貨、積換等の懸案方につき種々懇談した

城大劍道部 北鮮武者修行

【咸興】城大劍道部の北鮮武者修業隊は七月二日午後十一時咸興着四日は咸興、五日は興南、六日は元山で對戰、元山で解散の筈

元山脚戲大會

【元山】本町五丁目と榮町の兩町內聯合主催の元山脚戲大會は二十三、四の兩日元山高女西側の櫻ヶ丘で開催したが二十三日は豫選二十四日は決戰を行ひ非常な盛況を呈した、引續き二十五、六の兩日はブランコ大會を開催

郵便所長會議

【元山】咸南咸北兩道の郵便所長會議を終へた元山遞信分掌局では來る二十七、八日の兩日江原道郵便所長會議を外金剛溫井里で開催することに決定、有元局長崎山監督課長等出席の筈

羅南の朝鮮同胞號 【羅南】二十三日飛行場に着陸した朝鮮同胞號と愼飛行士のための歡迎（×は愼飛行士）

宮本氏に紺綬褒章 傳達式擧行

【清津】府內明治町宮本照藏氏に對し下賜された紺綬褒章傳達式は二十三日午前清津府廳で行つた
宮本氏は清津府立圖書館建設資金として金一萬圓を寄附したほか府の社會事業基金として更に一萬圓を投出してをり今回の褒章下賜は社會事業に對する功勞によるものである

長白縣長の 內地土產話

【惠山鎭】久しく內地旅行中であつた長白縣長は二十一日省邸に五十日振りで歸縣したが內地視察の感想を左の如く語つた

今度日本へ行つたのは學生のためで先づ別府の溫泉でしばらく靜養し京都から名古屋、東京まで遊んで來た、感想といつても大したことはないが震災後東京市の發展には目を丸くした、惜しいかな僕は殆んど終つて見られなかつた、農大の修學旅行で京都へ行つたことがあるが何時行つても京都は靜かで好きだ、大阪は工業地帶であるため健康にはよくないと思ふ

業績のよい路線の バス賃金値下げ
同時に運轉回數も殖やす 平南保安課で研究

【平壤】平南警察部における乘合自動車賃金は一里最高廿三錢、最低十錢、平均十四錢二厘であるが近年利用者增加し路線によつてはすばらしい成績をあげてゐるので業績のよい地方は賃金を引下げると同時に運轉回數を增し大衆の便宜をはかることにしてはと道保安課で近く研究することにした

北靑醫院 けふ入札 年內に開院

【咸興】去る十八日附設立認可の指令を得た咸南道立北靑醫院の新築工事は廿六日咸南道廳で指名入札を行ひ直に起工、竣成は來春の豫定であるが年內には開院したい意向である新設北靑醫院の規模は本館平屋四十一坪▲病棟八十五坪強▲寄宿舍その他附屬建物四十二坪強
工事費二萬九千餘圓、設備費一萬五千餘圓、合計四萬四千五百圓に達し全額地元寄附金によるもの

鄕軍分會で 牛を飼へ 河崎咸興署長がしきりに勸める

【咸興】鄕軍分會の財政確立に力を入れてゐる河崎咸興警察署長は最近しきりに分會で牛を飼へと力說してゐる
直接手を下して飼はなくとも農家に委託して仔牛を按分する方法で行けば譯はないらしい

とかつて警察署の兵事係をしてゐた時分分會にやらして成功した體驗を語り
必ず儲かるからやれ、農村振興の一助にも、今もつてゐる三千圓の基本金を全部投資すれば忽ち一萬二萬にはなる
と勸說大いに努め分會でも大分乘氣になつてゐるらしい、ところが一方長津の高橋署長が郡東分會の基本財產造成のため豚を飼ひ素晴らしい成績をあげてゐるといふ話から咸興醫協で豚を飼つたらどんなものだらうといふのが醫協の野邸部長たる金子畜產技師の持論
各料亭カフエー旅館等の殘飯を貰つて飼料にあて春五圓で買つた豚を秋二十五圓に賣つたら一頭につき二十圓、三十頭では六百圓儲かる、惡くはない
といふのでこれも大乘氣になつてゐる

江陵の市內 電話擴張 實現方陳情

【江陵】邑の表玄關に當る安木洞を市內電話區域に編入することは多年の要望であるが去る二十三日本府遞信局工務課市內線路係長が實地調査のため來江を機に井出警察署長、林副邑長らは電柱代一千圓の地元負擔を保證にこの際校洞里、洪濟里、浦南里なども通話區域に編入方陳情した、安木洞の編入は築港完成と同時に實現するらしい

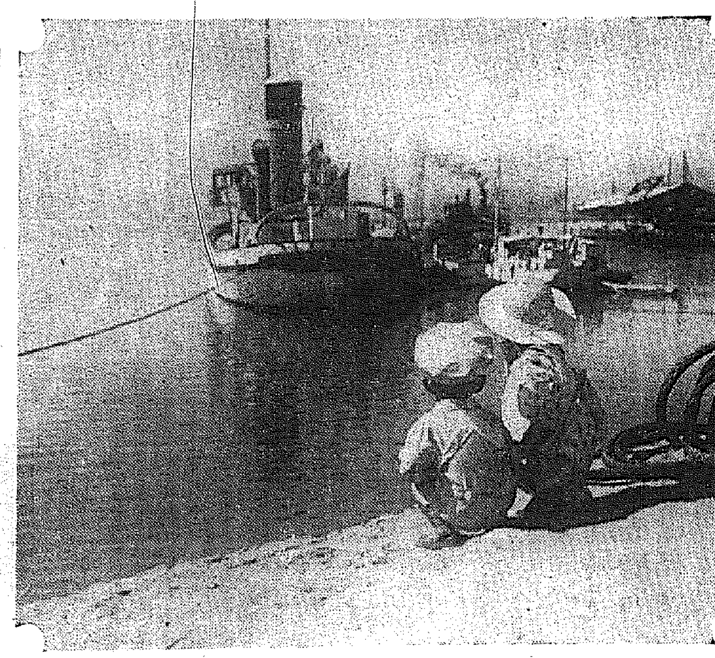

みなと一景 鎭南浦で寫す

鰮工場を石炭化し 薪の暴騰を防ぐ
咸南水產當局の一石二鳥案 お台所の脅威解消

【咸興】鰮油肥製造工場の發展に伴ひ生鰮煮沸用の薪はグングン昂る、一昨年に比較して昨年は六割高、これでは山は若木の內に伐り盡されそれに反比例して一般需要家は增す、そこで咸南水產當局では代用燃料としての石炭使用の可否について研究を重ねてゐたが昭和九年道內二百九十七ヶ所の鰮油肥工場八百六十釜で使用した燃料は百八十一萬一千三百貫を超えその價格五萬一千圓に近い十年の計數はまだ明かでないが鰮の豐漁續で薪の値上りから推算すれば優に十萬圓を突破してるやう……ところが元山、新浦等で石炭を使用した工場について見るに薪とほゞ同値、處によつては一錢安（生鰮一樽の煮上げに）の結果を示してゐる、而も石炭には共同購入による割安な入手法があり價格の變動も薪程に甚しくない等の有利な事實をつき止めたので本年新規許可の工場から石炭使用を條件とし又水產組合で共同購入の斡旋や併設石炭使用工場の見學等を行はせ漸次道內の全鰮油肥工場を石炭化し治山治水の目的に副ふと共に薪の一般消費者の台所の脅威を防止することになつた

國境勤務は辛し
平北で健康診斷の結果結核 その他多數の病警官を發見 當局も事態を憂慮

【新義州】平北警察部では國境警察官の健康增進のため全道二千五百六十名の警察官の健康診斷を行つた結果、寄生蟲病七十名、消化器疾患者百七十名、結核患者七十二名といふ數字を示した、結核患者の七十二名は全鮮にその比を見ざる數字で警察部では事態を重大視してゐる、原因は氣候の不順と待遇の不完全にかゝつて加へて職務の過勞によるもので第一線警察官の待遇改善が急務とされてゐる

〝世界一〟に惱み 勞働者は拂底
酷寒と精米業不振で移動し 南浦工業界は悲鳴

【鎭南浦】ゴールドラッシュの波に乘り擴張また擴張、遂には世界一の六百呎の大煙突建設となり斷然半島鑛業界に君臨する日本鑛業鎭南浦製錬所に、最近擴張に伴ふ人夫の需要に不足を來し全能力を發揮し得られないといふ奇現象を呈してゐる、これはひとり同製錬所だけでなく府內各土木工事の人夫その他にも非常な不足を告げて工事豫定通り進まず自然人夫賃高騰して請負者連を泣かせてゐる、これが原因は從來各地を渡り歩いて一定の住所をもたない勞働者が府內外に可成り多數あつたが、昨年來の精米所不振と稀有の寒波襲來により鎭南浦勞働者の前途に見切りをつけ他地方へ流れ出た者が相當多數に達してゐるものとみられてゐる、何れにしても春以來埠頭をはじめ勞働者全盛時代で從來市中をブラブラしてゐた十七、八歲位の子供あがりでさへ製錬所で相當の勞銀を稼いでゐる有樣である、たゞ精米所不振による女工の勞働口不足は依然解決されない

本館第一期工事が行はれる、本館を東に延長し八十二坪の手術室、準備室、患者控室等を建て增す外に透析室、放鬪の模樣替や諸附屬物たる舊館、看護婦寄宿舍の撤去等で總工費二萬圓、なほ醫院に醫官を科長とする皮膚科の新設は本府に難色あり

天水畓は 植付不能 咸南三郡で 約六千町步

【咸興】ホンのちよつぴり降るには降つたがまだ咸南は田植用水が足らぬ、殊に定平、永興、洪原等天水畓の多い地方では約六千町步は全然植付の見込が立たない狀態である

咸興醫院增築

【咸興】近く道立咸興醫院に再び

或は本年度は醫務監視の增員に止まるのではないかと觀測されてゐる

人夫の代りに 機械を使ふ
勞働者拂底に惱む 清津國運の目論み

【清津】北鮮に於ける諸事業は勞働者不足のため勞働賃銀も高率となり、特に清津では鰮漁期に入ると漁港方面に勞働者が集中する關係から困惑する向が多い、國際運輸支店の如きは常にこれに惱まされてゐるので埠頭作業に機械力を用ひ人夫拂底による作業能率の低下を緩和しようと內々研究を進めてゐる機械はベルトコンベヤーで清津埠頭では岸壁から運搬能にある石炭、豆粕、大豆等の大量貨物に利用するものとみられてゐる

農振打合會

【開城】開豐郡では二十四日午前十時から會議室で農村振興打合會を開催

優良商工從業員表彰

【咸興】商工會議所では府內各商店、工場從業員の素質向上と能率增進を圖りもつて商工業の發達に貢すべく永年勤續しその成績優秀なもの又は有益な發明考案をなしたものを表彰することに決定、來る七月二十八日府所設立紀念日をトして第一回の優良商工從業員表彰式を擧行することになつた

健康な赤ちやん 十人を選り拔き 咸南衛生會で表彰

【咸興】去る五月乳幼兒愛護運動として咸南衛生會は道內各公醫に管內の乳幼兒を審査せしめこれを推選して道內の健康優良兒を表彰すべく豫報、以來約四千の受檢乳幼兒から內申された百九十名につき嚴選の結果この程

▲北靑邑東里金澤培（男）（二）
▲甲山郡長坪面洪順（女）（三）
▲利原郡西面趙家商（男）（二）
▲永興郡宣興面山下ヤス子（二）
▲三水郡三南面金慶姫（女）（二）
▲新興郡東古川面崔達順（男）（三）
（一）▲興南邑金炳東（男）（三）
▲洪原郡洪原面李正德（女）（三）
▲安邊郡車仁面金正淳（女）（二）
▲端川郡南斗日面崔承奎（男）（ツ）

の十名が健康咸南の最優秀兒と決定、近く湯村知事の表彰狀に額緣仕立記念品を添へて授與される

開城の庭球

【開城】高麗靑年會主催の第二回全鮮軟式庭球大會を七月十二日午前十時から白水洞コートで開催、申込期限は七月八日午後四時まで申込金は二圓

軟式野球 豫選二つ

【咸興】咸南體育協會では七月廿七、八の兩日、咸興公設運動場で咸南軟式野球大會兼朝鮮神宮軟式野球豫選大會を、翌廿九日は全鮮軟式野球聯盟主催、全鮮都市對抗軟式野球大會北鮮豫選を行ふ

朝電社長披露宴

【城津】新任朝鮮電氣社長加藤清氏は岩崎支配人と共に廿三日來城、同夜料亭色彩に地方官民多數を招き披露宴を張つた、一行は二十四日咸興へ

咸南辭令（廿日附）

郡森林主事 金周白 依願免本官
愛知縣立靑年學校敎諭兼小學校訓導 平松種治 任公普訓導、咸興第一普校勤務
民道揚敎士を命ず

酒井與吉翁 【溫井里】

溫井里の草分酒井與吉翁は廿四日逝去した、氏は明治四十一年長崎から來住し酒米商を營み刻苦精勵大成した人で地元のため盡すところ多く、永年學校組合議員消防頭組頭等の要職にあつた、享年七十三

人の動き

▲筒井咸北警察部長 會議出席の爲上城
▲片岡警務課長帶同廿五日上城
▲高歩七五聯隊長 國境方面出張中二十二日歸任
▲三村少佐（同聯隊大隊長）同上
▲山口少佐（同）同上
▲道藤少佐（同）同上
▲藤崎少佐（飛行第九聯隊附）同上

太陽卓上石版印刷器

印刷物の經濟化！ これだ思ふ様に宣傳印刷物がすれる（特價 五圓より）
特約店募集
●事務に ●商戰に ●教育に ●社交に
理想的の本器を御推奬

（カタログ進呈）
製造發賣元 大阪市日本橋四丁目 太陽商會 電話戎一五三三番

白なまづ
いつの頃からか顏面に身體に白い斑が…
▲急ぎの人は切手卅錢送れ代引にて急送いたします
▲明石市相生町二 長壽圓

優秀無比 官公署御用達
地球印 寢台大特價

カタログ御申込次第進呈
家庭・ホテル 旅館・病院用 各種
初夏の大特賣 絶好の御買時
大阪日本橋筋四丁目 岡本英台寢台店 電話戎二〇七九番

家傳 ぢ瘻不思議膏
本劑は明治十一年父祖初の官許を受け…
痔痛出血 金瘡丸 肛門挿入器あり 飲み藥 淋梅症 結核症
永田唯正

丸久式製粉機

丸久製粉機
用途 米、麥、小麥、其他一般穀類、澱粉、ソバ、其他一般穀類、肥料、飼料、其他一般細粉用に最適なり
十馬力用 五馬力用 三馬力用 二馬力用 其他各種有
一馬力用 半馬力用 足踏用
丸久手廻製粉機
動力用に同じく各種原料に應用して能率石臼の五倍
大規模大量製作により可驚廉價提供

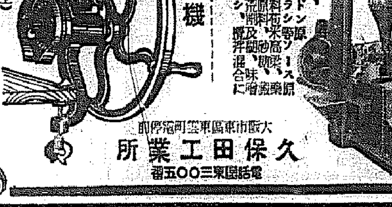

（カタログ進呈）
大阪市東區東雲町電停前 久保田工業所 電話東三〇〇五番

ほねくさる
セキズイカリエス…
明石市相生町 長壽圓本邸

警官の綱紀振肅
瀆職事件をきつかけに 慶南警察部の廓清

【釜山】既報、慶南警察部保安課では目下金海運輸會社重役と巡査と警官とが結託した、横領贈賄の瀆職事件を取調べ中であるが、綱紀振肅と警察官の綱紀弛緩のため今回の不正事件發覺を機會に不良分子を一掃する方針で綱紀振肅を斷行することになり、長頭警察部長が…

中心になつて士氣振作に乘出す

ガソリン喞筒購入

【龍山】近時建築物を始めその他雜穀物の増加に反し從來の龍山消防組の警備機械の貧弱なるに鑑み面當局では管内の内部有志より二千五百圓を醵出、この程京城から森田式二十馬力ターピン喞筒の性能檢査を行つた

窓口に長蛇をつくる 自納納税者の大群
府懸命の運動見事奏功し 大邱の納税大當り

【大邱】本年度から地方制度の改正に伴ひ戸別税、家屋税いづれも増額されたことは既報の通りだが、六月廿三日を納期とする府の戸別税十五萬一千五百二十三圓、家屋税四萬七千八百九十五圓合計二十萬四千圓といふ多額な税金であるにも拘らず納期切迫と同時に兩税の自納者は目前から續々と自參納付あり、殊に廿二日には一千二百餘件の多きに達し廿三日は早朝から夥しい自納者が府の金庫に押し寄せ列を作つて待合はせてゐる等、廳内は俄かに賑やかな光景を呈し府ではもとより財務課長以下職員一同大満悦の體である、之を從來一萬六千餘圓も要してゐた税金の徴收費が殆ど不要になつたといふもの、府が懸命の納税觀念の強調と自納運動が見事に功を奏したわけである

森林と旱魃關係
將來の林業資料として 忠北當局で調査

【清州】忠北道では今夏、將來に對する林業施設上の資料とするため管内の森林と旱魃との關係を實地調査することゝなり去る十七日から成林地帶は道山林課員六名、荒廢地帶は砂防關係職員がそれぞれ分擔して調査を進めてゐる、森林地帶は各郡一流水區域、清州外五ヶ郡は面部の共同調査とし忠州郡外二郡は郡單獨で調査、荒廢地帶は現在砂防工事施行地附近の九ヶ所を選定して工事擔當職員が直接調査し廿五日までには終了するのでその結果を綜合して旱魃が森林に如何なる被害を及ぼすか、又は旱魃に對處するには如何なる林業施設を講究すべきかを檢討して旱魃に對する有效適切な林業政策を樹立しようといふのである、結果に多大の期待を掛けられてゐるが調査要項は左の通り

▲區域の決定 一區域成林地一千町歩、荒廢地五百町歩以上の地域を設定、五萬分の一地形圖に區域界を記入してその面積を測量▲林況調査 針葉樹、闊葉樹、針闊混淆林につき成林地、稚樹地、未立木地、禿裸地、除地を調査▲地況調査 土質、最高標高、方向、傾斜、地被物の状況(雜草の繁茂、落葉、雜草等)調査▲流域内の耕地面積と農家戸數、畓、田▲河川の狀況 河川の延長、流水の有無と水量、流水の範圍、河幅、潜流の深さ▲現時の流水の狀況と既往三ヶ年間の平均流水との比較▲植付狀況 調査當時の植付完了面積、平年同時期の植付完了面積▲氣象調査 一月から調査當日までの降水量、日照日數、降水量調査▲既往十ヶ年間の氣象(雨量)▲既往の旱害狀況▲勞力關係(荒廢地域のみ)調査時までに現れたといふもの、府が…

水原實協 有名無實に
改革の希望

【水原】實業協會は永い歷史と内鮮有力者を網羅した唯一の有力團體であるが一昨年洪鍾哲氏の辭任と共に德弘國太郎氏を後任に推薦したが同氏が就任を斷つて以來度々會頭の選擧提案したがその都度纏らず今日まで職員のまゝで毎月開くことになつてゐる役員會も近頃忘れ勝ちの状態、たまに開催しても出席者は極めて少く殆んど有名無實の存在となつてゐる、一方水原としては本年は道立醫藥學校の新設、日新の進出、近くは稅務署の新築、又多年の懸案である邑區域、市街道路の擴張、醫科大學の誘致、電力料、市内バス料金の檢討等數多の問題山積して實協の研究活動に期待するものが非常に多いので、眞に地方愛のため奮起する人士を陣頭にあげ速かに陣容を整備し實協が凡ての中心となつて積極的活動を要望されてゐる

簡易營農 講習會
女子教員に 慶北で傳授

【大邱】慶北道の新たなる試みとして七月二十四日から二十九日まで道内各初等學校女教員五十名に對する簡易營農法講習會を開催することゝなつたが、その主旨とするところは學校教育は兒童と生活の實際に立脚しその個々の家庭にまで教育を進展せしめることによつて一層その意義を深めるものでそれには女教員の活動に俟つことも甚大なるものがありこの點を十分認識させんとするもので、講習要項は次の通り

農村普校の家事及裁縫科指導要諦▲蔬菜栽培の指導▲副作指導▲豚鷄の飼育管理▲農家更生計畫と婦人指導▲農村普校に於ける女教員の活動▲女子教育の振興と女教員の使命▲婦人指導と部落見學

金融軍優勝
15—7 金泉リーグ戰 遞友恨みを呑む

【金泉】野球リーグ戰金融對遞友の優勝戰は公設グラウンドで廿二日午後四時から開始、兩軍の應援團は双方劣らず鳴物入りの物凄い應援、觀衆は堤を埋め定刻試合開始以來の人出であつた、金融先攻、審判は立川(球)原、坂本(壘)三氏、十五對七で金融軍大勝

金融	003103170	15
遞友	120020200	7

第一回は金融零遞友一、第二回は金融また零、遞友二點を得、三點の差を生じ、遞友活氣を呈したのに反し金融意氣を失つたが第三回一擧に三點を得て遞友と同點となり兩軍緊張、第四回は兩軍無得點、第五回金融一點遞友二點、第六回金融三點遞友零、觀衆は固唾をのむ、第八回に至り金融一擧に七點を得、八九回遞友追擊及ばず遂に無念の涙をのむ、會田體育協會長は優勝旗を贈呈、會長カップを金融軍安達主將に授與、打擊賞は遞友原君が獲得した(寫眞上は當日の戰績と下は優勝した金融軍)

金融 石本 徐 安 吳 韓 … 5316984 27
遞友 新原 岡 内 成 … 126548739

全仁川チーム
對京城府廳戰

【仁川】體育協會では本社仁川支局の後援で二十八日の日曜午後二時半から京城府廳軍を招聘、全仁川との野球試合を擧行することになつた、觀覽料はネット裏三十錢、一般二十錢、小人、學生十錢

廣州神明神祠
鎭座祭と大祭

【廣州】京安公園頂上に邑民の總意で神社を建立し廣州神明神祠に昇格を認められ廿二日安田氏子總代、代表廣州郡守、吉ヶ江邑長、内山警務主任等の諸氏列席、宮に出向き御神體を迎へ同日午後八時から嚴かに鎭座祭を執行、廿三日は午前十時から嚴肅な大祭を執行、公普校で奉納大運動會、素人相撲、試合等があり、稀有の賑ひであつた

まだ／＼雨不足
慶南の植付一割二分九厘 天氣恢復で又心配

【釜山】過般の降雨でホツト一息ついた慶南の水稻植付は廿一日から天候は再び快晴に轉じた結果管内植付面積十八萬七百町歩に對し、漸く二萬三千三百六十六町歩だけ植付を濟ましたのみで一割二分九厘にしか當らず昨年よりも一割九分五厘も遲れた譯で大部分はまだ／＼雨が足らぬ狀態である

清州商工會總會

【清州】商工會では八日午後一時から公會堂で第十一回定時總會を開催することに決定、同日は十一年度事業報告、十一年度豫算決定後、將來の發展に資する意見の交換を行ふ筈、なほ十一年度豫算額は一千六百四圓、前年度より二百二十五圓增である

綜合的再檢討して 農振の大改善
主要十一事項を各部に通牒し 忠北の新對策成る

【清州】道では曩に道農務部が十分けして各郡の春期農民と部落指導狀況を視察した結果を綜合して檢討を加へ、左の事項につき改善を要すとの結論に到達したので各郡にこれを通牒して今後、農村振興運動に一層效果をあげることゝなつた

郡職員間の連絡協調▲面職員の熱意▲面職員の異動▲面職員の本運動に對する理解▲面職員の實地指導▲面職員の指導▲面職員の指導部落擔當▲中堅者の部落視察▲更生計畫提示▲更生計畫の趣旨周知▲家計簿記帳と活用▲產業指導

晉州の結核檢査

【晉州】去る五月廿六、七、八日三日間の結核豫防デーに當り晉州支那の接客業者、一般希望の喀痰檢査の結果はこの程道衛生課から發表されたが、喀痰檢査數五百五十四人の中陽性は十名である

貨物主任の視察

【釜山】本府鐵道局で開催の貨物事務打合せ會に出席した鮮内鐵道事務所の荷物主任と係員代表十五名の一行は廿五日午前九時四十五分着列車で來釜、棧橋驛の連絡小荷物と内鮮貨物中繼その他を視察する筈

感心な寄附

【仁川】府外君子面君子驪岡勤務の高崎氏は現金十六圓余入りの財布を路上で拾ひ警察に屆出たが、落し主が判りその謝禮を貰つたが盡々貴部で一圓を仁川府に贈り貧民救濟に使つて欲しいと係員を感激させた

大邱聯隊の 砲步演習
來月一日から五日間に亘り 東村慶山間で實施

【大邱】步兵第八十聯隊の本年度砲步聯合演習は大邱、東村、慶山間に於て七月一日から五日間實施するがその日程は左の通り

▲七月一日午前九時講話及諸合演習打合、午後一時實彈射擊▲二日、午前中は遭遇戰にかける戰鬪の標示、目標の變換等に關する基礎的訓練、午後は遭遇戰▲三日午前突擊支援射擊と突擊實施及前進阻止射擊に關する基礎的訓練、▲三日午後突擊及陣內戰▲四日午前は遭遇戰、午後から五日午前にかけて陣地攻擊(拂曉攻擊)陣中勤務(終夜)▲五日午後、第三大隊及砲兵隊は陣地攻擊、なほ陸軍から砲兵部隊參加し五日間中の一日を選び在郷軍人將校團に見學させ兵器の進步、實戰狀況を會得させる筈である

菊作り講話

【永同】永同では廿三日午後一時から公立普校で郡學校職員夫人を主とし一般希望者を加へ「菊の作り方」講話會を開催す、今秋は菊の展覽會を催す豫定

浦項學議戰
立候補少く 大欠伸の態

【浦項】既報、學校組合會議員選擧は後一週間に切迫したが前議員の再出馬は川端孫太郎、川上國太郎、赤井彌太郎氏のみで他は斷念したゝめ現在の立候補は八名で定員に達せず、立候補者も運動員も手持無沙汰のかたち、なほ大分驛人會あたり新たに一名くらゐは推薦する模樣だが定員超過の氣配はない

禮谷簡易校設立

【清州】忠北道では十七日附で忠山普通學校附設禮谷簡易學校設立を認可したがこれで本年度簡易校增設豫定の十校中、六校が設立されたことになる

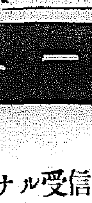

◇【釜山】更生馬山體育協會では貧弱な財源を充實のため資金造成に廿七日府內櫻館で松竹映畫大會を開催

◇【釜山】郵便局では廿三日午後八時から郵便局構内で慰安映畫と講演の夕を開催

◇【浦項】慶北水產會では每年七月中旬浦項で發動船機關長講習を、又八月上旬には九龍浦港で船長講習會を開催

水原郷軍分會
會長決定し 更生に邁進

【水原】在郷軍人分會長は從來宮吏のみでその異動の度毎に更迭し從つて計畫、教育の方針も變り分會の士氣にも影響を及ぼすので今回佐藤分會長の辭任を契機とし永住者又は半永住者中から後任を求めることゝなり分會將校中の先任者向山國太郎氏(步兵大尉)を推薦したが氏は固辭して受けず、分會では懸命に至へその人選を急いでゐたが廿四日本願寺住職本郷太郎氏(輜重兵少尉)が受諾決定した、なほ同分會は從來とかくの不評に鑑み今回の分會長更迭を機に役員の改選を斷行、明朗な分會に立ち返り協力一致非常時國家の重責遂行に邁進することゝなつた

中鮮圍碁大會
來月五日水原で開催

本社水原支局では來る七月五日(日)午前九時から共榮無盡支店樓上で第一回中鮮圍碁大會を開催することになりました、參加希望者は左記により支局宛申込んで下さい

▲賞品一等金側時計以下五等まで賞品並本社メタル贈呈▲會費は一圓五十錢(中食を呈す)▲申込みは七月三日まで

勇敢なる我が防備隊(6)

元氣な體操と甲板洗ひ

水兵さんは女勝り お嫁さんは大苦勞
お〻…儼たる規律に果敢の行動 あまり力強さにただ感激

驅艦定刻午後十一時になると街に出てゐた水兵さん達が續々と歸つて來る、過日入港したフランス軍艦のやうに喰ひ逃げや亂暴の醜態を演ずる者は一人もゐない、規律正しい我が海軍の偉容に唯感激、力強さを感ずるのみ

×

我々は軍規に從ひ一糸も亂れぬしかも陛下の軍隊である、國内だけではない外國に行けばなほ更のこと帝國海軍の面目を穢さぬやうにしてゐる、銃後の國民の後援!第一線に立つ海軍!國民はわが海軍に全幅の信頼を寄せて欲しい

『軍艦の水(ビール)』に顏のほてつた某中尉の力強い一言である

×

水兵さん達はそれ／＼ハンモツクに疲れた身體を休めて三十分とたゝぬうちに船窓に安らかな寝息が流れてゐた、午後十一時半警笛の息苦しい響きが突然鳴つた、一瞬に消燈、舷側の小さな丸窓から覗く空に星が流れ、街の灯が深夜の霧のなかにうるんでゐる、チラと見える黒島に銃剣を持つ不寢の番兵が死のやうに沈む闇の深夜を警戒する姿が身動きもせず銅像のやうに面つ立つてゐる、夜間當番で選へられたこの番兵は闇の中でも視程二千米は十分であるといふ

×

軍艦の一夜を體驗するにはハンモツクでないと……と吉岡大尉が主張したが北村少佐が急に狼狽したやうな恰好で『よして與れ／＼ハンモツクが切れるよ、こんな體格のいゝ男が乘つたら』と遮つて加藤艦長、杉岡少佐の時だけは艦長になつて與れた、寢るベツトを提供して與れた記者である、終夜、上甲板にカタ、カタと軍靴の音が響いて眠れない記者の耳を圓かせる

ベツトの狹いせいもあらうがどうも熟睡が出來ない、併し午前二時半頃になると流石の神經も疲れたと見えてウトウトするうちにはや夢に遠い遠い空に飛んでゐた

×

朝――午前五時起床、喇叭が眠りを破る、士官は十五分前にボーイ(當番兵)が起しに來る、記者も十五分前に起されて艦長室を出る、朗かなそして清らかな朝が豆艦に訪づれて水兵さん達が甲板に背伸びをしたり、上陸の夜の話を語り合つたり、黒島と加德の水兵さんの合ふ顏に朝の挨拶が交はされる

『オ早ヨウ』『イヤ、オ早ヨウ』

『全員整列』

朝の微風がこの挨拶を奪つて行く號令に甲板の水兵さんはそれぞれ配置の甲板に整列、すかさず白いシヤツ一枚で國民體操の準備だ『ヨーイ、始め!』

號令をかける下士官の健康な聲が靜かな朝の空氣を震はせて甲板に繰り展げる、颯爽!氣宇隆々たる帝國海軍の躍動繪圖そのものだ

×

體操が終れば總員甲板洗ひである『オイチニ、オイチニ』如何にも樂しい出惡がく朝のコーラスのやうに遠くの海面にまでも流れて響く、午前六時總員顏を洗ひ、六時半朝食だ、何時もは麥めしであるが航海中には優待されて『銀めし』である、艦では白米のことを『銀めし』と呼んでゐる、味噌汁はなか／＼出來がいゝ、卵に漬物、實に簡單なものであるがどうしたものか如何なる美食もかなつたものではない、記者がほめると軍醫長すかさず

◆海軍は料理は上手だし、掃除もなか／＼うまくやるので海軍の者の女房は一寸骨が折れるぜ』とまさにチヤンスをつかんでのヒツトである

×

軍艦旗揭揚は午前八時であるが時間の都合で『一日の海軍さん』になつた記者はウマイ朝食をすませて一同の厚意を謝しつゝ『豆ちやん』に別れを告げたのであつた

――終り――仁川支局中川生

演藝に、ニユースに、講座に、ナショナルが故の御滿足です

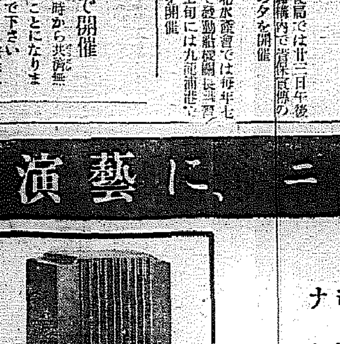

R－48
四球ペントード
正價50円
(マツダ球付)

ナショナル受信機は近代的設備を誇る東洋一のラヂオ工場に於て製作される優秀ラヂオです。今や斯界の最高權威として、月產20.000台を突破し、決定的稱讚を博してゐます。

松下無線株式會社

御自慢の出來る高級ラヂオ

ナショナル受信機

3球より各種あり、最寄ラヂオ店にて御試聽下さい

全國の大病院で旺んに賞用される！

ヴイタミンB複合體(コンプレックス)の給源として自然物中の随一……しかも最も經濟的なるため

それは他の近代的藥劑のように化學的の合成品でなく一の大きな天然の產物であること、一劑で數種の作用を兼ねてをること他の藥劑では一方に効力があつても他に副作用が伴ふのが常であるが、これには其の副作用が全くないこと……等々の新らしい事實が逐次闡明されたからに外なりません。

酵母療法も時代と共に急激な進展を致しました。その初期時代に於ては酵母でさへあればなんでも良いとて安價な人造酵母乃至輸入酵母などの雜酵母でも足りると考へられ、かゝる製品が汎用されて居りました。然し今日では酵母劑は必らず麥酒酵母でなければならぬ……ことに確定されて居ります。

◆

即ち、酵母劑を治療的に應用して顯著な藥効を齎らすはその中に天然に含まれてゐる强力なヴイタミンB複合體(コンプレックス)と各種酵素との協同作用にあることが多數學者の研究で、確實に實證されたからであります。つまりヴイタミンB複合體(コンプレックス)を濃厚に集積するものほど治療的價値が優秀でその含量の低いものは食料には向くかも知れないが藥用には殆んど應用されないのであります。

◆

このヴイタミンB含量の點になると、麥酒酵母の獨斷場といひ得るのであります。それは麥酒工業に用ふる巨萬石の大麥その胚種中に自然に濃厚に含有するヴイタミンBを醸造工程中に酵母自體に吸着する作用があるからです。これに比べて糖蜜や澱粉など、自然にヴイタミンBの少ない原料から促成した雜酵母は食用以外に多く利用價値を認められません。

以上の事實がハツキリと理解された結果、全國の大病院を始め、著名なる臨床家諸氏は酵母劑と言へば必らず混ぜ物のない純正の麥酒酵母でなければならぬ。それには日本の大麥酒會社で、日本の原料から出來た新鮮にして活性のあるエビオスが一ばん信頼し得ると言ふことを認識されたからと存じます。

『藥物としての麥酒酵母』と題する小冊子は下記東京田邊商店あて御請求次第進呈します

强力ヴイタミンB
酵母劑エビオス

馬越藥學博士創製
橋谷農學博士監製

食慾、消化、整腸
脚氣劑として……
麥酒酵母(エビオス)は現代
に於ける治療界
の寵兒です。

一〇〇瓦……一、七〇
五〇〇瓦……六、〇〇
一キロ瓦……一〇、五〇
錠劑もあり

エビス・アサヒ・サツポロ・ユニオン麥酒釀造元
大日本麥酒株式會社

東京市日本橋區本町二丁目
株式會社**田邊元三郎商店**

大阪市東區道修町三丁目
株式會社**田邊五兵衞商店**

ER 207

空陸の乘り繼旅行 愈よ八月に實施
將來は驛に飛行設備計畫

スピード時代にふさはしく汽車と旅客機を連絡して內、鮮、滿、北支をつながうとする鐵道局の空陸連絡は來る八月一日釜山、蔚山、大邱、京城、平壤、新義州の六驛を日滿旅客機の連帶驛として旅客、手荷物の取扱ひを實施することに內定、準備打合せのため廿九、卅の兩日鐵道省總務課大坊參事務官、台灣交通局小川第一運輸課長、日本空輸指山運營課長、三宅同京城出張所營業主任、大阪商船小山忠秋京城出張所長、滿洲國交通部金子榮氏、滿鐵山本課長、安東滿洲國稅關本治三郎、遞信局長尾久吉航空官、滿鐵二瓶都三夫氏らが來鮮、鐵道局で空陸連絡會議を開催するが、鐵道局では內、鮮、滿の各首都乃至外地主要都を結ぶことを主眼としたもので北鮮線は遞信局の航路開拓に伴つて實施する豫定である、なほこの空陸連絡實施に伴ひ今後汽車と飛行機のダイヤの接續が便利になるのを機會に今後空陸連絡の接續驛附近に着陸場を新設するか、驛舍の改造新築の場合は驛屋上等を着陸場とする等の計畫を進める模樣である

鐵道工事難場の恩人 阿部技師を失ふ
偉大な功績を殘して逝く
中央線工事を前に惜まる

鐵道局が全力を傾注して建設準備を急いでゐる半島の產業と地下、地上の豐庫を貫く中央線で、惜や局鐵幹部の地質調査技術者最初の犧牲となつて殉職した、鐵道局では今後竹嶺、雉岳の兩嶮嶺はじめ洛東江、漢江の流域に支障を來しはしないかと憂愁に包まれて對策を練つてゐる

×

廿五日午前七時廿八分龍山鐵道病院の一室で、去る十八日半島鐵道建設史の一頁をやがて血淚の記錄で飾らんとする竹嶺、雉岳のトンネル開鑿と洛東江、漢江上流の鐵橋架設中心人物として現地調査に當つてゐた建設課計畫技師阿部廣吉氏（四〇）が不幸調査中顏面に小さな傷を受け發熱したので入院加療中「丹毒」と診斷され四十度を上下する高熱の裡に家人と同僚に看護されながら「中央線の最難關所の征伏を見ずに死ぬのは殘念だ」と遂に息を引きとつたが同技師を失つた局鐵の大損失とは

故阿部廣吉氏は大正十二年の東大理學士で大學院で特に地質調査學を專攻その後城大豫科講師を經て昭和四年鐵道局に入り、純學徒の立場から鐵道建設に貢獻したが惡からである

×

れるところ少く昨年やつと高等官に昇官、默々として仕事を樂しみ傍ら『鐵道建設上より見た朝鮮地質の研究』の完成に沒頭してゐたもので

×

世界的の難工事地帶といはれる半島鐵道建設にトンネル、橋梁損壞箇所の防止と完璧を期するため、むしろ地質土木學的見地から局鐵の重要人物といはれてゐた人である、今後難工事ばかり殘された鐵道建設事業の促進に當つて、かけがへのない人を失つたばかりでなく半島地質調查の上からも非常な損失であると鐵道局ではがつかりしてゐる

×

しかも師氏の京城蓬萊町二八の自邸には狗峴嶺を征伏した廿一本のトンネル開鑿の際の地質實驗資料が山と積まれて他日の研究發表に備へられてゐるなど僚友の淚をそゝつてゐる、なほ葬儀は廿六日午後五時から本町三丁目開教院で執行される（寫眞は阿部氏）

愼氏の朝鮮同胞號 北鮮訪問を終る
けふ更に南鮮へ向ふ

【咸興電話】第二コースの歸途についた愼飛行士の朝鮮同胞號は廿五日午後二時十分本宮飛行場着、元山以南の天候を期待待機中であつたが、咸興は小雨でも元山以南の飛行さしつかへなしとの氣象通報に愼飛行士は勇躍して同三時四十五分同飛行場を京城に向つた

本社後援の『朝鮮同胞號』の各主要都市訪問飛行は二十五日その第二コース北鮮訪問を終つた、さきに愼飛行士は廿三日午前八時京城飛行場發、北鮮コースに入り各都市訪問の途に上つたが途中惡天候にはゞまれ惡氣流と戰ひ咸興、清津、羅南に到り、官民多數の熱烈な歡迎を受け時實本社長からのメッセージを贈り使命を果した、二十四日は惡天候で遂に飛翔出來ず廿五日午後零時廿一分咸興の見送りを受けて羅南を出發咸興着同一時十分、同飛翔二時四十四分途中惡氣流に惱まされつゝ三防では約四十分もエアーポケットにまぎれこんで難航を續けたが、五時卅一分京城飛行場に歸着した、なほ廿六日天候が惡くない限り南鮮都市訪問に上るはず

武道華かなる頃
腕を鳴らして乘り込む
各道選手の意氣!!

知事會議、警察部長會議に次いで開かれる恒例の第十六回全鮮武道大會は二十七日一般試合、二十八日は各道警察官對抗試合兩日共警察官講習所において擧行される、當日は

柔道部は 京都武專教授田畑八段を主審に岡野、古瀨兩六段教師で段外八十二、初段九十六、二段六十一、三段四十八、四段四十四、五段二十三、六段四人といふ總勢三百五十八名、殊に本年は例年になく平北の金丸六段と咸北の近藤六段、全南の村井六段と、慶北の永吉六段といふ高段者の試合が人氣を呼んでゐる

劍道部は 中野範士が主となり各教士審判のもとに第一高女二十名の薙刀を初め少年部五十九、二級十九、一級六十二、初段百三、二段九十三、三段七十三、四段六十四、五段四十二、敎士十二、總勢五百四十八名、それに中野範士自から出場するといふ全く近年になき文字通りの大會である、右に就いて武道部長である警察官講習所長は語る

今回の武道大會は警察官、學校、一般とあらゆる方面を網羅して毎年擧行してゐるのだが今日の非常時にしつかりした國民精神を把握せしむるには矢張り武道でなければならないので今回は特に大々的にやる、尙も今までの樣に引分け主義を排して斷然優勢勝を認めることにした、また

メンバーにありながら出場しないものを排せよといふ論者があつたがこれは武道精神に依つて各自の自制に待つべきだと思ふが高段者が見苦しい勝ちだが勝負を別に夫々試合をして欲しいと思つてゐる

楚山對岸に匪襲
楚山○○隊出動す

朝鮮軍司令部發表 二十四日午前九時滿洲國撫松縣太陽岔（外岔溝北方四里）楚山對岸に匪賊約二百名が太陽岔部落を包圍すると共にその匪賊の一部は警察署員と約廿分間に亙り交戰民家の各所に放火して住民二名に負傷せしめたりとの情報を得た楚山○○隊長は部下○○名を率ゐて外岔溝駐屯○○隊應援のため同日午前十一時該地に向つたが既に外岔溝○○隊が匪賊を擊退せしめた後であつたので午後十時駐屯地に歸還した

數萬圓の詐欺
幽靈デパート（通信販賣）で
社長は逃亡、二人捕る
鍾路のビルを我物顔に宣傳

地方人を欺くインチキ商社が東大門署へあげられた、數日前東大門署司法係は京城鍾路四の一八八の○ビルヂングの一部を裝ひ正信興業社社長朴南植（三）同社會計宋敏命（二）を檢擧留置すると共に嚴重取調べを行つた結果、社長趙淳植（四）と共謀、鍾路四丁目にあるビルの一部を借りて興業社の看板を有ビル全景をあたかも同社全景の如く見せかけて誇大廣告をもつて所々の地方人を欺き、通信販賣、特約店等の名稱をもつて保證金を詐取或は見本品と全然異る物品を代引で送つては多額の金を詐取してゐた事實判明目下判明したゞけでも數萬圓に達し取調べの進行につれては莫大な被害額になる模樣である、尙主犯たる社長趙が早くも姿を晦したので同署では指名手配の一方刑事隊が八方に飛んで搜査に努めてゐる

鐵道出水の防備演習
京城、開城間
更に京釜線で

の想定の下に廿五日朝來京城鐵道事務所は石橋所長以下出動極度の緊張を示し開城—京城間に鐵道警戒列車を運行、龍山步兵第七十八聯隊では又鐵道警備の精鋭○○○名を京義線に繰出し雨々相まつて非常時さながらの壯烈な演習を擧行大成功を收めた、廿六日は引つゞき京釜線で擧行の筈

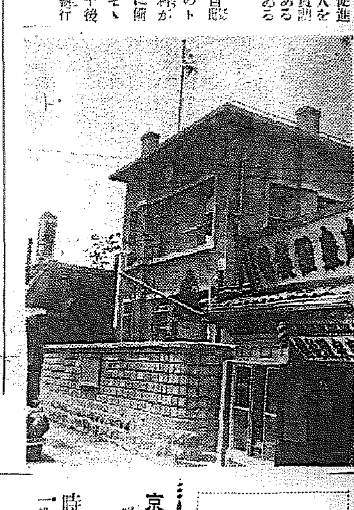

京城ディスク・クラブ
臨時グランド・コンサート
『ティボウを聽くの會』

時日 廿八日午後八時 京城YMCAホール

一般同好の方の御來聽を乞ふ（無料）

主催 京城ディスク・クラブ
後援 本社並に日本ビクター

出來上つた隣保館

愛國婦人會朝鮮本部では京城瑞麟町に延坪約二百五十坪、工費四萬二千六百五十圓を投じて隣保館を新築、廿五日午後一時から落成式を擧行した、同隣保館には婦人宿泊所、母子ホーム、託兒所兒童圖書館等隣保事業各般の近代施設をしたモダーンなものである

記念の新たばこ賣出し 專賣局では創業十五周年を記念するため寫眞の通り新製高級煙草『かをり』（十本入り廿錢）及び軍人專用形『いさを』（五十本入り五錢）を七月一日から發賣することになつた、なほこれと共に朝日、ピジョンの意匠をかへて新裝をこらしてすでに賣り出してゐるが何れも好評である

笑ふ鳥
お商賣でゴタゴタ中に 濠洲から
皮肉ではなく親善です
昌慶苑からもお禮

日、濠洲綿羊開發國立綿羊研究所長アイ、シー、ロス卿、濠洲親善使節とはがこたついてゐるが、これは又朗かな朝鮮と濠洲を結ぶ動植物の親善交換の快話がある折柄、廿二日歸任した濠洲綿羊受取りに渡濠中であつた本府殖產局畜產課長坂徭海三郎技師の手で齎らされた

×

話は去る一月下旬はるばる濠洲から來鮮、酷寒の北鮮で成長してる濠洲產綿羊群の成績如何にと視察した、濠洲の綿羊博士同國國立綿羊研究所長アイ、シー、ロス氏來鮮の際に遡る

×

當時何かと世話役を引受けた小田本府外事課通譯官は坂技師の渡濠に際してロス博士宛に手紙を託して濠洲產の珍らしい動植物と鮮產動植物を交換しようぢやないかと申込んだところ、ロス博士は早速O、K、綿羊第二陣を送るメルボルン丸に一緒に乘せてあるとの快答をして來たものである

オーストラリア特產の珍しいオームとコツカトー（オームの一種）と特別珍らしく日本には初めて來る名からして愉快な笑ふ鳥〻原名ユーモリストの一番ひがそれである

◇

ユーモリストは同國でも國外不出の珍鳥だが、特に親善のためとあつてロ氏の家庭でシドニー市のタロンガ動物園から寄贈を受けることになつたものである、可愛らしいオームの一種のユーモリスト夫婦はやがて昌慶苑下郡山園長の許に寄贈され、アハハハと人生を朗化する笑聲でお目見得する筈である一方ユーモリスト君の笑ひ聲を收めたレコードも後から宇垣總督と小田通譯官宛に寄贈されることになつてゐる

珍しい花卉は航路が困難なのでこれ迄種子が來る筈で、總督官邸と昌慶苑植物園に寄贈して芽を出させる、親善鳥第一行はユーモリストの朗笑を伴奏とした綿羊群第二陣一千頭と共に七月四、五日頃メルボルン丸で來鮮する豫定である、なほ朝鮮から送る遣濠動植物使節は下郡山昌慶苑長と小田通譯官が研究して近く選定する筈である

いづこ 京畿道龍仁郡金良場里崔成龍氏甥昌善君（三）は廿五日朝龍仁里金融組合から叔父の預金五百圓を引出し滿洲へ行くとて家出各署へ搜査願

盜まれた男こそ
京城荒しの大泥棒

去る十八日京城吉野町七九方で同宿人李敏玉（二）の十八金カウス釦その他を盜み西大門署に逮捕された金顯瑛（三）の取調べにより、被害者李敏玉のカウス釦の出所が怪しいと見た同署では、早速李を洗つたところすでに逃走してゐたので、開城方面に手配中であつたが、廿五日開城で逮捕京城に押送して來た、取調べたところ前科三犯の大泥棒で、京城吉野町、旭町等の內地人宅の窃盜廿件を自白

怪しげな宗教團體 二つ解散となる
人々を迷はせる流說

京城鍾路六丁目一七九に本部を置いてゐる靈覺教は昭和八年二月李甲炳氏を敎主に組織敎員約百名を得て金剛山で修業の結果神靈を授かつたと稱する李教を敎祖に佛敎に類した布教を行つてゐたが最近敎祖李架の死亡と共に自ら解散する事になつた、尙數日前全北井邑に本部を置いてある衡儀敎の幹部數名が京城東大門六丁目に支部を設けるべく活動してゐる事を東大門署高等係で探知、時節柄支部設置の中止を命じ入城した幹部も郡として本部へ歸つた

京城釣具商組合記念 魚釣りの大會
來月五日富平、水原間

魚釣りシーズンに入つて魚釣りはますます盛んになつてゆく時京城の釣具商は今回京城釣具商組合を結成したので、來る七月五日記念の釣り大會を行ふことになつた 場所は富平、水原間、會費は汽車賃を含んで七十錢、七月三日までに左記加盟釣具店に申し込めばよい詳しくは右店に問合せのこと 若草町二二、井上釣具店▲黃金町一、川上釣具店▲南米倉町丸竹釣具店▲明治町二、京城釣具商會▲南大門二、網久商店▲永樂町六通り佐藤釣具店

ウエヘッ!

京城竹添町三の二九〇林勝錫氏方へ廿四日夕方京城樂園町五八朴性女（五）といふ婆さんが訪れ留守中の妻安金砂山さん（三）に『田舍の金持ちで息子が某銀行の頭取である、貴宅には近い中不吉が見舞ふ』とて嚇し、それを豫防してやるとて十圓と反物約二十圓を詐取逃走、府內各署で搜査中

安奉線の警備演習

【奉天】鐵道事務所で豫て計畫中であつた安奉線の警備演習は去る二十三日午後一時から下馬塘驛を皮切りに演習を開始、引續き各驛毎に演習を實施、從業員の警備訓練を行ひ非常時に備へると同時に列車の防火管制、驛、物警報、鐵道警備機關との連絡等につき指導訓練を行ひ、各驛からの演習經過の報告を俟つて安奉線の强引な警備方策を確立した

◎六百頁圖入りの大附錄『家庭大寶典』
◎親しんで恰好のよい御贈物 實物大型紙十二種
◎お子樣繪本『凸凹黑兵衞』
右の三大奉仕つきの『婦人俱樂部』七月號お早くお求め乞ふ

わが選手團 滿洲里出發

【滿洲里廿四日同盟】世界制霸の意氣天を衝く平沼團長以下オリンピツク役員選手百五十一名の一行は特別列車で廿四日午前八時日滿國境の官民多數歡送裡にハイラルを通過午後一時滿洲里到着輕い練習の後日本食と風呂で長途の疲勞を回復し同驛數百の熱誠な歡迎を受け午後七時ベルリンに向つた

女子中等籠球

京城女子中等校籠球リーグ戰四日目は廿九日午後五時五十分から淑明女高コートで擧行第一高女快捷した 審判竹尾（主）大草（副）

第一高女 26（14—11、12—4）15 淑明

日大美展に 半島の入選

【東京支社發】日本大學主催の第一回全國中等學校美術展覽會は文部省後援のもとに來る三十日迄上野の東京府美術館に於いて開催されてゐる、半島出身入選者は左の通りである

（繪畫部）▲大邱公立高等普通學校井伊勝（山村）（假稱）▲晋州公立高等普通學校朴一來（風景二點）（無題一點）▲京成龍山（風景二點）▲平壤師範學校（風景）金洪根（校內風景）陳炳德（展望臺）劉成燾（大同江）吳雄明◇（工藝部）▲大邱公立女子高等普通學校郭圭祚、崔爾珠外合作刺繡新羅古代模樣（特選）

同參考館には宮家御貸下品、參考館には諸大家の靑年時代の作品が陳列され參觀者の中には小室翠雲、滿田、鏑木文夫氏等の顏も見えてゐた

危い

廿五日午後七時半頃京城大和町で京仁トラック運轉手申德行（三）は自轉車の南大門通一ノ桑田雜貨店員玄學能君（二）を刎ね飛ばし傷を負はせ藤本醫院で手當を加へた

急特題話

★…馬が逃げました、醉つぱらつた主人を置きざりに日暮れの街に逃げました 廿五日午後七時頃京城龍町一三七馬車挽李東燁（三）は馬車を放置して附近の芝生でちびやつてゐるうちに馬は嘶の主人を後に逃走元町二丁目宅の保留所附近で占め馬を危險と見て取押へた船橋町二四五金鐵根君は龍山署に馬に逃げられた東燁はしほくと龍山署に『馬を捕まへて下さい』と出頭してお目玉を頂戴して引き下りました

內鮮滿連絡の電話事務所生る
千萬圓に上る大工事

半島に緣命する京城に廿五日お役所が一つ誕生して工事景氣に沸き立つ景氣をさらにかき立てることゝなつた、お役所の名前は內鮮滿連絡電話架設工事事務所で遞信局の出店として旭町中央電話局のモダーン建物の裏に店開きして、之からの三年間に遞信局と共同で一千萬圓の工事を行ひ、今年と來年の中に殆ど全部を完成して三年目には試驗を行はうといふ仕事のお役所である、昨日着いたばかりの遞信省技師、工務局日滿電話建設課長村上元紀氏以下八名の技術屋さんの先遣隊が新から店開きに忙がしく、書類の整理や、お手のもの〻電話の架設で鮮手古舞ひだ大邱釜山間、京城平壤間を完成するので近く約百人の役手が家族とともに入城して職場に散らばることになり釜山と大邱の工事事務所の建設にかゝり全鮮に亙つて景氣をつけることとならう

けふの天氣 曇りがち所により小雨

製法特許
宿便排除に 常習便秘に 胃酸過多に 胃腸疾患に
クリマク

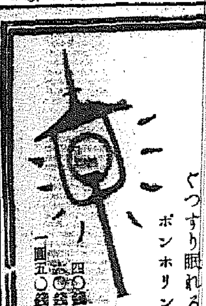

よい（宵）の一はけ
痒みを忘れ
ぐつすり眠れる
ポンホリン
四〇錢 八〇錢 一圓五〇錢
シオノギ製
水虫に
ポンホリン

遞信省指定工場
岡田乾電池
岡田電氣商會
營業所 第一工場 東京南品川三丁目 電話高輪(44)0285・1040番 0021番
第二工場 東京東品川五丁目 電話高輪(44)1080番
滿洲配給所 奉天浪速通り 電話奉天6667番

火藥、發破石機講習會
一、日時 七月十七日ヨリ三日間 火藥講習
七月二十日ヨリ七日間 發破石機講習
一、場所 京城府光化門通 警察參考館（警察官講習所構內）
一、講師
火藥發破學に就て 東京帝國大學ヨリ 二名 本府ヨリ 一名
發破石機の取扱に就て 古河鑛山合名會社ヨリ 二名
申込書は遲くも六月末日迄に警察官より配付の筈なるも配付漏の方は事業關係者に限り口頭申込で差支なし
朝鮮警察協會

恩給
金融低利融資は確實に手許保管安全御希望の方は直接御照會を乞ふ返信迅速親切第一御相談に應ず
仁川府宮町拾九番地 森田商會

營業品目
裏地アルパカ 紗天甲斐絹 スレッキ類 和洋ボタン 綿絲絹絲
カタログ呈
大阪市東區谷町二丁目 西野釦店

桃屋の花らっきょう

「尿の病」と「性病」に
―早期自療の效果―
淋疾・膀胱炎・尿道炎・腰痛・殘小便などはすぐ慢性となり仲々治り難く、時候變りには更に惡化するのでこれ程の惱みはない。然しヤケを起さず一刻も早く適當の療養で治さねばならぬ。和歌山市公園南大通自療堂藥舖部は、本病者の爲早期自療の效果を闡鮮人で詳細發表するが、本書の手引で專心自療した方から無數の賞辭が來てゐる京城日報愛讀の病者に當分は無料で配付の由。此際同部又は神戶市山本通五藥舖部へ申込がよい

新築開館
各室共 暖房 扇風機 電話 ラヂオ 洗面所
釜山府大倉町 釜山郵便局前
港ホテル
電話 二五七三番 二二三五番
御泊料 一圓 二圓半 二圓 三圓
御食事 朝 夕
御休憩 一人
サービス料 一割

チキンソース
料理の味をよくする!
美味香芳 食慾增進

東京 チキンソース株式會社

失踪宣告公告
平安南道平原郡漢川面堂川里二九七番地
不在者 崔△鳳
光武元年四月拾五日生
右者ニ對シ當裁判所ハ昭和十一年六月十六日失踪ノ宣告ヲ爲シタリ
昭和拾壹年六月拾六日
平壤地方法院安州支廳

官有船舶賣却入札
一、小蒸汽船柏丸 壹隻
右賣却ス詳細ハ六月二十六日以降ノ朝鮮總督府官報ニ在リ
昭和拾壹年六月廿六日
朝鮮總督府內務局 清津土木出張所

花柳病專門
本町警察署前 和田醫院

京日案內
五號活字十五字詰一回五行一圓五十錢匿名は一回每に五十錢增料金は前納の事但就職廣告に限り特に當團にて掲載す

電話 安價賣物 本局四四四七番 京城府南大門通一丁目三 京城電話仲買店 電話本局四七七番

女事 妨局採用高女卒業程度記帳計算に心得ある者履歷書携帶本人來談（保證人二名を要す） 明治町 山邑酒造株式會社京城支店

內地 人看護婦及見習數名募集希望者は履歷書及寫眞至急送れ 元山支局

恩給 利用者の安全は第一に信用のある店を選び立替受る事であります 京城吉野町一ノ九一 電本六九一番 公債々券商 江任屋本店

邦文 タイピスト一名採用 高女卒業廿二歲迄 廿七日午後自筆履歷書携帶來社 南大門通五ノ一 日華ビル內 朝鮮麥酒株式會社

貸家 旭町高台眺望絕佳二階六疊八疊階下六疊三疊、浴室物置等完備 旭町二丁目一四八 電本二六六八番 野々村

一寸 お使、小荷物運搬市內及び鮮滿引越し敏速で絕對責任、配達の結果報告 明治町二 中央用達社 電本一八六六番

特別案內

事務員募集
甲種商業卒業者乃至同程度の二十才迄の內地人男子若干名採用希望者は履歷書持參當社へ面會日を知らす
京城府南大門通二丁目拾番地ノ二 朝鮮鑛業開發株式會社

本紙一萬號記念懸賞小說二等當選 發聲映畫上演映畫

春を待つもの (49)

山下ハル子 寺本忠雄 畫

使者（四）

風が出たのか三坂通りの暗い途の両側に枝を張つた木の葉がサヤサヤと鳴る。

せめて停車場迄でも、と勧められた自動車を断つて浩介は、舎宅から電車通りの暗い途を歩いてゐた。冷い風に襟を嬲られてゐると、段々自分の昂奮を取り戻すことが出來た。

父宗の邸宅をさることだから、此の使者に向つた自分に對して當然むけられる反感輕蔑を思ふと、浩介の足は重かつた。此の鑑陶家が瀚同志の樣になるには、あの周一郎君――それに妹も此の家庭にしても、みんなが善人すぎる。あの家族達と今後反感を持ち合つてゐなければならんとは、何と云ふ情ない話だらう――。併し、事實は、もう自分の感情を挟む餘地はなくなつてゐる。考へてみると、此のやうな結果に置かれて一番不幸な目に遭ふのは愛子ではなからうか？實際で親鑑一緒に育つて來た愛子の樣な女は配偶者如何で女としての運命が左右されるのではなからうか――。父親は、宗像へ行つても古い貸金のことについては言及するな、と云つたが、一體この話をどう云ふ風に切出したものか。とても自分の口からは云へさうもない。自分父の感情から云つても、あの周一郎兄妹から他人になつてしまふのは肉身の兄弟から離れる以上にせつない――。浩介は、暗い途をトボ／＼歩きながら、此の使ひの役の苦しさに困り果てゐた。電車通りへ出て鍾路行きの電車を待つ間も、浩介は同じ思ひに惱しんだ。電車が來ると、浩介は無意識にそれに乗つた。倍率を乗つて、動き出した電車の窓から、表通りを見た浩介は、危うく聲をあげさうになつた。停留場の角の煙草店で、何か買つてゐる後姿が周一郎そつくりの背の高い男の側に、寄添ふやうにして愛子が立つてゐる。

はつと驚いた浩介は、思はず、窓から首を突出して、段々遠ざかつて行く電車の中で女の姿を瞻めようと焦つた。

細つそりした腰の線が、ダブルカツトの裳の形・襟顔の感じも確に愛子に違ひなかつた。

次の停留場へ來た時、引返してみようかと思つたが、萬一、周一郎と會つて、天知町の通りに抜ける途にであつた場合を考へると、それは止めた方がいゝやうな氣もした。いや、殊によると、自分の神經の狂ひだつたのかも知れん。第一、周さんは未だ京城には歸つてゐないぢやないか、馬鹿々々しい――今夜は、よつぽど、どうかしてゐるんだナ。

鮮銀前で、電車を降りた浩介は、未だ宵の口の人出の多い本町通りへ入つて行つた。

何時か、細子を見舞つた時花を買つた花屋の店先には、大きな籠の中に、パラフイン紙に包んだ小さい花束が盛つて入れられて、白い紙に、十錢と書いてある。店の中に電燈の光りで、バラや、スキートピーの花が、消化のやうな艶々しい色に見えた。

自分の今夜の役目を憩ひ出すと、浩介は、花屋の明るい店先が眩はしかつた。

隣りの六神屋喫茶店のショウインドの中を覗いてみた。胸に月餅がある譯ではないのだが、十分でも二十分でも遅く行きたい氣持が無意識に足を止めさせてゐる。

雜踏の立讀みをやつてゐる人達の後ろの狭い處を、道を縫に縫へ行つて、店員の一人に頼んで置いた新刊誌が來てゐるか、と聞いてみた。奥で腰掛けてゐた支配人は、浩介を見ると、いゝお得意を紹介しませうか、古い本を整理したいからと云ふ話ですから、都合で行つて見ては、と云つて、

南山町二丁目八×番地 寺尾富太郎

と、書いた紙を呉れた。禮を云つて大津屋を出ると、浩介は、思ひ出た。天知町の樹を通ると、四邊は急にひつそりして來た。谷の流れの音が耳に入る。谷の向ふ岸に瞭んだ大きな料理屋の灯がチラ／＼する。三尺程の細い道を辿つて行くと、道は總督府官舎の前に出た。

其處で途は二つに分れてゐる。眞直に歸れば京城神社、右へ取れば宗像家のある處へ出る。浩介は、胸一杯ヒンヤリした夜の空氣を吸込んで、暫く、灯の明滅する市街を見下してみた。片側山の淋しい切通しを暫く歩くと、宗像家の古い二階家が見えて來た。

玄關の格子戸の前に立つて、浩介は、今晩は――と重々しく訪ふた。

當代一流 争覇血戰譜（9）

（飯塚氏二回勝二人目）

香落七段▽飯塚勘一郎
四段▼中村熊治

六局 圖は二七桂迄の局面

【持駒】▽飯塚氏 銀歩四
【中村氏】なし

□持時間各七時間 消費時間 ▽三時間十分 ▼四時間十二分

▼七六歩（45分）
▽同　銀（27分）
▼七九飛
▽四五桂（3分）
▲八九飛成（1分）
▽五三歩成
▼二五桂
▽五九歩
▼七八龍（8分）
▽四二と
▼同金（2分）
▽六八金（12分）
▼七九龍
▽二六歩（10分）
▼四四歩（2分）

觀戰記（六） 双龍子

戰術

飯塚六段の二七桂跳ねに付いては局面の推移を問はず深い興味を以て如何に應酬するかを中村四段の面色に窺つたものである

慌てる容子もなく中村四段に勝負どころと見てか中村四段の双眸は喰つと盤面に吸ひつけられたまゝ讀み耽けること正に四十五分、かすかに手が動いたかと見ると蔵止！七六歩

うむ、と頷ける手だ、實にいゝ味がある

こゝで同銀と取らして置けば飛車の働きが悪くなるのだ、一駒捌くのに四十五分、流石が熱心家の中村四段

一同敬服の面體である

七九飛に付て

これに對し飯塚六段も相當深く讀んだ、早讀みの氏として珍らしいことである、そして七六同銀、絕對の手であるが随分辛かつたらしく氣のせいか顔色も蒼白、だが同君は六五歩と突いて角を交換する手筋を狙つてゐるのだ

中村四段の七九飛は九六に出ては四五桂と先を利かされ、五三歩と受けると九七歩で當然の鬪詰で後手となるのだ、同氏はそれを嫌つて飛車を取めに用ゐたのであらうが面白くなかつた

ここは六四金と銀に當てて辛抱する方が確實であらうし、又一時後手を引く九六飛と出て歩を補ふ方が駒損を免かれるだけ優つてゐやう

頑張れ飽くまで

飯塚六段の四五桂は當然の手だこれに依つて玉のふところを躍くしつゝ敵玉に迫る意味で、もし二九金と守られたなら二七玉と寄つて相當有利を得られやう

から云ふ處で心配しすぎ後手を引くやうな布陣にしてしまつては

講評

日本將棋聯盟會長 八段 金易二郎

全然問題にならない

躊躇は禁物

中村四段の二五桂は、九九歩と受けさせ七八龍の順に強く玉に迫る心算だ、前に七九飛が手緩かつた爲めに最早遂延は絕對に不可となつた

今緩慢な手を指してゐれば五四銀成と角に當てられるのだ、こゝにおいて中村四段は漸く損徳の局面が得られた譯だ

中村君の七九龍と切つたのは、その時同金なれば六八角と打つ手も殘つてゐる、又六七角と寄つてくれゝば五九角成で相當良い味がある

何れにしても飛車を渡さず七七龍の切りを殘し敵の應手を觀たのは順當穩健な策である

飯塚君の二六歩は玉頭を脅くし敵の桂を獲得しつゝ二四歩突きの攻めを狙つたもので、中村君の四四歩と共に當然の運びで一寸でも油斷をすれば後に大きな疵の殘るところである

目下兩君共あらゆる方策を以て棋風を發揮し十二分の努力を盡してゐる態度は敬服に價する

廿六日番組（金曜日）

JODK

第一放送

午前六時（東）ラヂオ體操
同六時三〇分（東）國語講座（十二） 佐伯常麿
同七時 今日の天氣見込
同七時一分（東）朝の修養 敎行信證（三） 大須賀秀道
同九時（龍）宮廷メモ
同九時一〇分 氣象通報（後曲）
同九時一五分 氣象通報・料理獻立
同一〇時三〇分（東）婦人講座 婦人のための經濟常識（八）「世界における日本經濟の現在の位置」 小汀利得
正午（東）時報 日用品値段・鮮魚卸値段
午後零時五分 物語 伽羅殿旗仁 山口信二郎 初音 寺田光春
同零時三五分（大）國民歌謠（第五日）心のふるさと 關種子 ピアノ伴奏 武澤武
同零時四〇分 ニュース
同一時（東）婦人の時間 家庭と法律（十二）「名前・氏名、商號、著作物の題名」の話 大森洪太
同二時四〇分 小學生の時間（京城より全國中繼）一、お話 朝鮮兒童の日常生活 壽松公立普通學校長 野中齋之助 二、御挨拶 同校六學年女子 沈在玉 三、唱歌 同校五六學年女子 ピアノ伴奏 宣永禮 （イ）四季の雨（國語）新訂尋常小學唱歌（ロ）山の風川の風（朝鮮語）尹石重作歌小松耕輔作曲（ハ）朝の歌（國語）新訂尋常小學唱歌（ニ）郵便配達（朝鮮語）金順男作曲（ホ）御代の榮え（國語）今井田清德作詞
同三時一五分 婦人の時間（朝鮮語・釜山）自分のことは自分でやりませう 韓永穎
同三時四〇分（東）氣象通報
同五時 ニュース（氣象通報・釜山）
同六時（大）お話 小さくて大きなもの 白鳥久一
同六時二〇分（東）コドモの新聞 村岡花子
同六時二五分（東）基礎英語講座（其二） 櫻井榮
同六時五五分（東）カレントトピックス
同七時 ニュース・天氣見込・職業紹介
同七時三〇分（東）生活改善講座（九）贈答の改善 三輪田元道
同八時（大）義太夫 伊賀越道中双六（沼津の段） 竹本少仙
同八時三〇分（東）寄席中繼 神樂坂演藝場より 一、おさゆう 柳家三語樓 二、旅行者風景 柳家柳枝 華門、花井お梅 柳家三語樓
同九時三〇分（東）時報 ニュース・氣象通報・翌日の番組（地方へのニュース・京城）
同一〇時 ニュース・氣象通報（朝鮮語・釜山）地方へのニュース（朝鮮語・釜山）
同一一時 レコード（夜長夢史の島の試驗放送）

第二放送

同三時一五分 古談 申福居
午後零時五分 婦人の時間 韓永穎
同六時三〇分 音樂 DK管絃團
同七時 講演 張志暎
同八時 趣味講演 李秉岐
同八時三〇分 音律 金彦權
同九時 金剛山打鈴外 崔貞植
同九時二〇分 名曲鑑賞（レコード） 解説 李栗相

午後二時四十分 小學生の時間 京城より全國中繼

一、お話 朝鮮兒童の日常生活

京城壽松公立普通學校長 野中齋助

けふは内地の皆さんに朝鮮のお話をいたしますが、これは朝鮮で普通學校といふのは内地の小學校のことで朝鮮に學修するのは皆朝鮮人の子供さんばかりです朝鮮には未だ内地ほど學校が多くないので入學する者は試驗を受けねばなりませんが、入學後の學習は全く内地の皆さんと同じことを朝鮮の兒童が國語を覚えることの早さはとても驚くばかりです。次に朝鮮の子供は風揚や一文錢に紙の房をつけて足で空につきあげるチェギといふ遊びがとても上手で内地の皆さんは眞似も出來ません食べ物は朝鮮の皆さんには內地のやうな甘い物は非常に少いやうです。一體に朝鮮の子供は病氣に對しても我慢強いやうに思ひます。色々お話したいこともありますが時間がありませんので、又機會があつたらお話し致します

二、御挨拶

同校六學年女子 沈在玉

内地の皆さん、けふは私たち先生のお話やお友達の唱歌をお送りすることが出來てほんとうに嬉しく存じます私たちはよい日本國民になるために毎日學校で一生懸命に勉强してをります、とりわけ先生方は私たちに國語を一生懸命教へて下さるので私たちも眞剣に國語の勉强をしてをります。おかげで學校參觀の方々や先年滿洲國の途中私たちの學校にお寄り下さつた内地のお友達たちは私たちの國語の上手なことを大變ほめて下さいました。では、内地の皆さん、いつまでも仲よくして行きませうねさようなら

三、唱歌

同校五六學年女子兒童 ピアノ伴奏 宣永禮

（イ）四季の雨（國語）新訂尋常小學唱歌（ロ）山の風、川の風（朝鮮語）尹石重作歌・小松耕輔作曲（ハ）朝の歌（國語）新訂尋常小學唱歌（ニ）郵便配達（朝鮮語）金順男作曲（ホ）御代の榮え（國語）今井田政務總監作詞・吉澤賀作曲

……歌詞……

一、天つ日影のさわやかに
東の空に輝けば
夜はうらゝかに明けにけり
朝の朱の音も妙に
いざやうたはんもろともに
希望に映ゆる野を山を
あまねき惠にうるほひて
榮えゆくなり辰京は

二、すめらみかどのみめぐみの
日々のつとめにいそしみつ
いざやうたはんもろともに
榮ゆる御代のほぎうたを

廿七日 き・物

午前七時一分（東）朝の修養 敎行信證（四） 大須賀秀道
午後零時三五分（大）國民歌謠（第六日）心のふるさと 關種子
同二時 常識講座 朝鮮の民間信仰 總督府囑託 村山智順
同六時（大）連續童話劇 コ妹弟（三）BKコドモサークル
同六時二五分（東）講演 音數の三寄人 藤井甚太郎
同七時三〇分（大）獨唱・合唱と管絃樂 城多又兵衛外
同八時三〇分（東）連續ラヂオ小説 新版大岡政談 山川浪四郎

九州郵船株式會社 釜山出帆

◎博多 毎日午後十一時行
◎對馬壹岐長崎行 毎月十二回午後二時 一日四日六日九日十一日十四日十六日十九日廿一日廿四日廿六日廿九日出帆
◎下關行 毎月六回午後六時 四日九日十四日十九日廿四日廿九日出帆
詳細は左記へ御照會被下度候
釜山府第一棧橋 九州郵船株式會社出張所 電話二四一二

嶋谷汽船出帆

仁川出帆代理店 日鮮海運株式會社 電話九〇番
日本海丸 六月廿二日 / 朝海丸 七月十一日 / 天海丸 七月十九日
×印ハ樺太行（各地急行）
大連直行（三菱七號）
朝鮮總督府命令航路 朝鮮北海道大連路
日本海丸 六月廿八日 / 朝海丸 七月十七日 / 天海丸 七月十三日
×天海丸 六月十一日 / 朝海丸 七月十五日
ジャパン・ツーリスト・ビューロー
鎮南浦出帆 代理店 日鮮海運出張所 電話五二九番

朝鮮郵船定期出帆

來客貨金低廉殷中食事付 △印殷客御斷リ
東京行 横濱、清水、名古屋、東京 六月廿九日 七月九日
大阪行 下關、神戸、大阪 六月廿五日 / 六月廿五日
釜山 ... 廿四日
鹿兒島行 博多、長崎、鹿兒島、三角 七月十六日
上海行 釜山、清津、釜山、上海 七月十六日 / 七月廿三日
平安丸 / 會寧丸 ... 芝罘、大連、青島 六月十八日
臺灣行 釜山、大連、雄基、高雄 六月十九日
岐阜丸 六月廿八日

沿岸航路出帆

海州丸 / 漢江丸 ... 延坪島臨時出帆
沿岸船 每月十回往復
仁川港、九陽島、白石浦臨時寄港
第一朝運丸 / 鳳凰丸 每日出帆、臨時出帆、殷津、富田
朝鮮郵船株式會社代理店
日本郵船株式會社代理店
大連汽船株式會社代理店
朝鮮運送株式會社 仁川支店回漕部

朝鮮汽船出帆廣告

◎釜山出帆
麗水行（急行）每日 朝八時 夜八時
馬山行（急行）每日 朝七時半 夜九時半
木浦出帆 江原道行 統營行 ...
濟州島行 每日 午後九時
統營浦行 每日 午後十二時
江原道行 偶數日 午前八時
電話代表番號一〇一四番

内鮮運輸仁川出帆

阪神行「在港」
▲昭慶丸 六月廿六日 六月廿六日
泰福丸 六月廿八日 六月廿八日
慶取丸 七月二日 七月三日
萬世丸 七月五日 七月五日
各船共都合ニ依リ關門瀨戸内海寄港仕ル可ク候
仁川港町四丁目 大和組回漕部 電話現業一〇〇〇・一〇七番

内鮮運輸仁川出帆

阪神行「在港」
▲慶取丸 六月廿二日 六月廿二日
▲昭慶丸 六月廿五日 六月廿五日
▲泰福丸 六月廿七日 六月廿八日
▲慶取丸 七月二日 七月三日
各船共都合ニ依リ關門瀨戸内海寄港仕ル可ク候
仁川港町四丁目 大和組回漕部 電話現業一〇〇〇・一〇七番

嶋谷汽船株式會社 神戸市神戸區明石町

◇各船共内地最新式優秀貨客船ニシテ案内書送呈 本社及代理店ヘ御申越アリ次第各號航路案内書御送リ致シマス
北海道―北鮮線 長成丸 定期
各驛命令航路
内鮮寄港地 境、宮津、舞鶴、新舞鶴、敦賀、伏木、新潟、酒田、船川、青森、函館、小樽
雄基出帆 代理店 國際運輸支店 電話二七番
羅津出帆 代理店 國際運輸支店
清津出帆 代理店 國際運輸 電話一八番
城津出帆 代理店 北鮮商船 電話一三番
西湖津出帆 代理店 富田商會 電話一八番
元山出帆 代理店 朝鮮運送支店 電話二〇番

登記公告

平壤地方法院

[illegible]

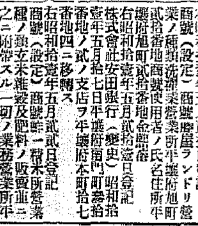

頭痛 と 齒痛 に は キキメの速いが評判の 回効散は 神經痛 にも よくきくと言つてドコの藥店でも近頃素晴しい賣れ行です。 論より證據一度おためし下さい

回効散 本舗 大阪 森田製藥所

腸胃カタルに 定評ある ヘルプ

主効 飲過・食過 食傷・水傷 寢冷・冷腹 時候傷り 消化不良 等からの くだりはら はらいた はきくだし はらはら しぶりばら 腸カタル 胃カタル

定價 二十錢 五十錢 一圓 三圓 六圓 全國有名藥店ニアリ

藥用 クラブラターム

夏季の御家庭に 一家一瓶。

治療より豫防！皮膚衛生と美粧効果との兩全の目的を達成する藥用クラブラタームはその藥理効果の素晴らしさにより益々御愛用を頂いてをります。

御婦人の化粧下に 夏期のお化粧下に藥用クラブラタームをお用ひ下さい、そばかす、しみを防ぐと大評判です

殿方の髭剃後に お顔剃後にも忘れずお用ひ下さい。クラブラタームの獨特の藥理作用は剃刀マケを防ぎ、使用後の爽快感は格別です

お子達のあせもに 又、柔肌のお子達の愛護にお用ひ下さい あせもも防ぎ素晴らしく健康な肌にいたします

中罐…17セン 大罐…25セン 中瓶…50セン 大瓶…1エン

そばかす・しみ・あせもを豫防！化粧下・髭剃後に是非！